PRESENCIA

MATUTINO FUNDADO POR HUASCAR CAJIAS K. EL 28 DE MARZO DE 1952
AÑO XXXVI - Nº 10.292- LA PAZ, BOLIVIA, JUEVES 16 DE ABRIL DE 1987 -38 PAGINAS- Bs 1.-

...s doy este mandamiento nuevo: que se amen unos a otros. Ustedes se ama-...n unos a otros como yo los he amado. Así reconocerán todos que ustedes ...n mis discípulos: si se tienen amor unos a otros. (Juan 13, 34-35).

El Papa reitera sus críticas a violaciones de derechos humanos

Hoy en la historia

POR THE ASOSCIATED PRESS

Hoy es jueves 16 de abril, día 106 de 1987. Restan 259 días para terminar el año.

EN UN DIA COMO HOY DE:

46 A.C. - Julio César somete a los africanos.

556 - Es elegido el Papa Pelagio I, que conjuraría un cisma que amenazaba la Iglesia.

1246 - Fernando III El Santo, conquista Jaen a los moros.

1521 - Martín Lutero llega a Worms luego de ser convocado para justificar sus críticas a la Iglesia Católica.

1581 - Consumada la conquista de Portugal, Felipe II de España es proclamado rey de ese país.

1622- El Cardenal Richelieu es nombrado primer ministro de Francia bajo el reinado de Luis XIII.

1828 - En Burdeos fallece el pintor Francisco de Goya.

1866 - Comienza la llamada Guerra de la Triple Alianza, entre las fuerzas aliadas de Argentina, Brasil y Uruguay contra Paraguay.

1917 - Nikolai Lenin regresa a Rusia luego de años de exilio.

NATALICIOS DE LA FECHA:

Jacques Thibaut (Anatole France), escritor francés (1844-1924) ; Charles Chaplin, actor inglés (1889-1977)

PENSAMIENTO DE HOY:

"Uno de los grandes atributos de la palabra es que esconde nuestros pensamientos". Voltaire escritor francés (1694-1778)

ROMA, 15 (AP).- El Papa Juan Pablo II prometió criticar las violaciones a los derechos humanos del régimen "dictatorial" de Chile y lo hizo, pero decepcionó a los que esperaban lo mismo en Argentina, donde la Iglesia fue criticada por no pronunciarse con suficiente energía contra las torturas, secuestros, y asesinatos cuando gobernaba allí un régimen militar.

Las respectivas Iglesias reaccionaron en forma muy distinta a los regímenes dictatoriales de sus países, y los discursos y acciones del Papa Juan Pablo II en cada uno de ellos reflejaron esto.

En su último viaje , el Papa se pronunció contra los abusos del régimen autoritario chileno - según algunos críticos, sin la fuerza necesaria- y en Argentina, en proceso de ajuste a una democracia instaurada hace 3 años y de lucha contra la crisis económica, el Papa fue criticado por no extenderse lo suficiente acerca de la época del régimen militar que mantuvo una estrecha relación con la Iglesia local.

Los lineamientos de la visita de seis días del Papa a Chile estaban claramente trazados cuando llegó el 1 de abril. En el vuelo transatlántico el Papa dijo a los reporteros que era su "tarea" pronunciarse contra las violaciones a los derechos humanos del régimen "dictatorial", y vinculó el papel de la Iglesia chilena al que desempeñó la de Filipinas como guía de la revolución que derrocó al dictador Ferdinand Marcos tras 20 años en el poder.

El discurso de bienvenida del general Augusto Pinochet en el aeropuerto fue una fría conferencia sobre la "realidad" de un Chile amenazado por lo que califica como conspiración marxista.

Al día...siguiente, Pinochet y Juan Pablo II se reunieron en privado y rezaron juntos en la capilla del Palacio Presidencial. Las fuentes vaticanas declinaron revelar lo que trataron.

El Papa visitará Alemania Federal

CIUDAD DEL VATICANO, 15 (EFE).- El Papa Juan Pablo II recorrerá 11 ciudades y pronunciará 20 discursos, durante su viaje pastoral a la República Federal Alemana, previsto del 30 de abril al 4 de mayo.

En el programa oficial del viaje, dado a conocer hoy por el Vaticano, figuran las ciudades de Colonia, Bonn, Muenster, Kevelaer, Bottrop, Essen, Gelsenkirchen, Munich, Augusta, Speyer y Stuttgart.

Entre los encuentros más importantes que mantendrá Juan Pablo II, figura el que se desarrollará el 1 de mayo, en la residencia arzobispal de Colonia, con el Consejo Central de los Hebreos.

DISTURBIOS ESTUDIANTILES.- Tropas israelíes se paran cerca de su vehículo militar para observar disturbios estudiantiles en un camino bloqueado en la ciudad de Ramallah en la margen occidental ocupada. Como consecuencia de los desórdenes la universidad local fue cerrada por cuatro meses (Ramallah, Margen Oeste Ocupada, Radiofoto AP).-

Curan diabetes mediante cirugía

MOSCU, 15 (EFE).- Especialistas soviéticos del primer Instituto Médico de Moscú operaron del páncreas a 80 diabéticos para normalizar el funcionamiento de los órganos hormonales que producen la insulina, aseguró un informe médico.

Eduard Galperin, profesor del Centro Médico, afirmó que la cirugía es prácticamente la única forma de que los enfermos puedan prescindir de las inyecciones diarias de insulina para contrarrestar el aumento de glucosa en la sangre.

"La glucosa y la insulina son hormonas opuestas y cualquier alteración en el metabolismo de producción de éstas lleva a un aumento desordenado de la cantidad de azúcar en la sangre", señaló Galperin.

El Instituto Médico de Kemeroyo, al este siberiano, lleva a cabo trabajos paralelos a los de Moscú, aunque el informe médico no indicó la cantidad de operaciones de páncreas que realizaron en enfermos de diabetes.

En Sudáfrica

Impugnarán normas que prohiben liberación de detenidos políti

JOHANNESBURGO, SUDAFRICA, 15 (AP).- Religiosos y políticos dijeron hoy que impugnarán ante los tribunales las nuevas regulaciones del gobierno que proscriben se hagan llamados a la liberación de personas detenidas al amparo del régimen de emergencia nacional en vigor y prohiben las protestas contra los encarcelamientos realizados sin formular cargos contra los arrestados.

El Arzobispo Desmond Tutu tiene previsto oficiar un servicio religioso por los detenidos en la Catedral Anglicana de San Jorge en Ciudad del Cabo, dijo hoy su adjunto Chris Irons.

Por su parte, Helen Suzman, antigua adversaria del gobierno y miembro del parlamento por el Partido Federal Progresista (PFP), dijo que "voy a continuar con mi costumbre de decir lo que quiera. Entre los temas habrán claramente comentarios sobre la detención sin juicio. No tengo intenciones de suavizar en forma alguna mi posición sobre las detenciones sin juicio".

"Ninguna regulación va a cambiar la actitud del PFP (Partido Federal Progresista), la postura de que las detenciones sin juicio deben eliminarse. Sin duda que continuaremos diciendo eso", dijo el líder del PFP, Colin Eglin.

Varios religiosos y abogados han dicho que las regulaciones, impuestas por el Comisionado de la Policía Johan Coetzee, parecen llamadas a convertir en un delito las oraciones públicas por la liberación de los detenidos. Muchos adversarios de la política del gobierno dijeron que las nuevas regulaciones son probablemente imposibles de aplicar.

Las regulaciones prohiben cualquier acción en respaldo de los asistir a reunio de arrestados mados por escr en pro de su cluso peticiones

OFRECIENDO UNA ORACION.- convertido en político Sunil Dutt termina un 1.600 kilómetros en el Templo Dorado Si una oración. Camino a Bombay a esta ciudad los Sijs (Amritsar, India, Radiofoto AP).-

Campaña antisobornos en la frontera entre México y EE.UU.

CIUDAD JUAREZ, MEXICO, 15 (AP).- "La mordida", denominación popular mexicana para los sobornos a la policía o funcionarios del gobierno, ha llegado a su fin en esta ciudad fronteriza al borde del Río Grande frente a El Paso, Texas, dijeron las autoridades.

José Arturo Ramos, director del nuevo departamento que fusionó las oficinas de tránsito de Juárez y la policía de la ciudad, anunció que los agentes policiales que traten de recibir sobornos -y la gente que los ofrezca- serán encarcelados.

"Tenemos una mala imagen y vamos a cambiarla", dijo Ramos "Deseamos que la gente que vive en El Paso sepa que es seguro viajar en ciudad Juárez, Queremos que la gente venga para ayudarnos, no para salir huyendo".

"De ahora en adelante, odos, incluso la policía, tendrán que ajustarse a la ley", dijo Ramos.

Los funcionarios de turismo de El Paso se quejaron en el verano pasado ante sus contrapartes de Juárez de que "la mordida" policial estuvo en su máximo nivel.

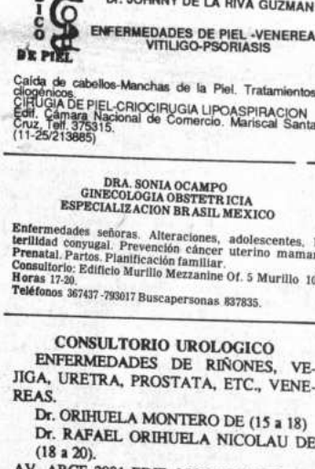

HOY-MAÑANA
EN SEMANA SANTA
* TRUCHA
* PEJERREY
* LANGOSTINOS
* SALTEÑAS DE BACALAO
venga a disfrutar el placer de servirle
ABIERTO HASTA LAS 24 HORAS
Av. 16 de Julio 1832 Tel 327123 Paseo el Prado

Señor conductor
"PESO de la CARGA
no será superior a la capacidad del vehículo

LLOYD AEREO BOLIVIANO S.A.M.
LA PAZ JUEVES 16 DE ABRIL DE 1987

SALIDAS		LLEGADAS	
VLO. 841 Santa Cruz	Hs. 07:00	VLO. 800 Cochabamba	Hs. 07:40
VLO. 801 Cochabamba	Hs. 08:30	VLO. 901 Miami	Hs. 08:20
VLO. 801 Sucre	Hs. 08:30	VLO. 901 Panamá	Hs. 08:20
VLO. 801 Tarija	Hs. 08:30	VLO. 901 Santa Cruz	Hs. 08:20
VLO. 801 Camiri	Hs. 08:30	VLO. 918 Santa Cruz	Hs. 10:00
VLO. 801 Yacuiba	Hs. 08:30	VLO. 918 Cochabamba	Hs. 10:00
VLO. 907 Santiago de Chile	Hs. 09:30	VLO. 943 Santa Cruz	Hs. 11:50
VLO. 918 Lima	Hs. 11:00	VLO. 943 Cochabamba	Hs. 11:50
VLO. 943 Arica	Hs. 12:50	VLO. 944 Arica	Hs. 15:05
VLO. 944 Santa Cruz	Hs. 16:15	VLO. 917 Lima	Hs. 15:35
VLO. 917 Cochabamba	Hs. 16:35	VLO. 908 Santiago de Chile	Hs. 15:45
VLO. 917 Santa Cruz	Hs. 16:35	VLO. 874 Yacuiba	Hs. 17:30
VLO. 809 Cochabamba	Hs. 17:30	VLO. 874 Tarija	Hs. 17:30
VLO. 902 Santa Cruz	Hs. 19:00	VLO. 874 Sucre	Hs. 17:30
VLO. 902 Manaus	Hs. 19:00	VLO. 874 Cochabamba	Hs. 17:30
VLO. 902 Caracas	Hs. 19:00	VLO. 846 Camiri	Hs. 19:20
VLO. 902 Miami	Hs. 19:00	VLO. 846 Santa Cruz	Hs. 19:20

LLOYD AEREO BOLIVIANO S.A.M.
TUS PROPIAS ALAS

CORPORACION REGIONAL DE DESARROLLO DE TARIJA
CODETAR
CONCURSO POR INVITACION Nº 08/87
PRIMER LLAMAMIENTO
"ESTUDIOS GEOLOGICOS-GEOTECNICOS DE CONSULTORIA PARA EL PROYECTO MULTIPLE TOMAYAPO"

La Corporación Regional de Desarrollo de Tarija convoca a las empresas consultoras legalmente establecidas en el país a presentar propuestas para la realización de:

"ESTUDIOS GEOLOGICOS-GEOTECNICOS DE CONSULTORIA PARA EL PROYECTO MULTIPLE TOMAYAPO"

El pliego de especificaciones legales, técnicas y económico-administrativas podrá ser adquirido en las direcciones que se señalan a continuación, previa cancelación de la suma de Bs 140.00 (ciento cuarenta 00/100 bolivianos).

- Ciudad de Tarija: Dirección Administrativa, edificio central CODETAR Av. Las Américas Esq. España.
- Ciudad de La Paz: Oficina de Representación CODETAR, calle Loayza Esq. Camacho edificio Mariscal Ayacucho, piso Nº 3 teléfonos 324610-367185.

Las propuestas deberán ser presentadas en la forma señalada en el referido pliego, con el título: "ESTUDIOS GEOLOGICOS-GEOTECNICOS DE CONSULTORIA PARA EL PROYECTO MULTIPLE TOMAYAPO" ante la Unidad de Asuntos Jurídicos - oficina central CODETAR - Tarija, hasta horas 16:00 del día viernes 8 de mayo de 1987. La apertura de sobres se realizará el mismo día a Hs. 16:30.

Tarija, abril de 1987
Relaciones Públicas

GUIA PROFESIONAL

MEDICOS

CENTRO MEDICO DE PIEL
Dr. JOHNNY DE LA RIVA GUZMAN
ENFERMEDADES DE PIEL -VENEREAS-VITILIGO-PSORIASIS
Caída de cabellos-Manchas de la Piel. Tratamientos criogénicos.
CIRUGIA DE PIEL-CRIOCIRUGIA LIPOASPIRACION
Edif. Cámara Nacional de Comercio. Mariscal Santa Cruz. Telf. 375315.
(11-25/213885)

DRA. SONIA OCAMPO
GINECOLOGIA OBSTETRICIA
ESPECIALIZACION BRASIL MEXICO
Enfermedades señoras. Alteraciones, adolescentes, Esterilidad conyugal. Prevención cáncer uterino mamario Prenatal. Partos. Planificación familiar.
Consultorio: Edificio Murillo Mezzanine Of. 5 Murillo 1060
Horas 17-20.
Teléfonos 367437 -793017 Buscapersonas 837835.

CONSULTORIO UROLOGICO
ENFERMEDADES DE RIÑONES, VEJIGA, URETRA, PROSTATA, ETC., VENEREAS.
Dr. ORIHUELA MONTERO DE (15 a 18)
Dr. RAFAEL ORIHUELA NICOLAU DE (18 a 20).
AV. ARCE 2081 EDIF. MONTEVIDEO 2do. PISO TELF: 326183 (26-25 Abr./213452)

CENTRO MEDICO DE ESPECIALIDADES "LA PAZ"
Avenida 6 de Agosto Nº 2380 Tel. 343261
Buscamóvil 810136-8
-GINECOLOGIA-MASTOLOGIA. Dr. Edgar Tapia Arroyo Especializado en Glándulas Mamarias
-CIRUGIA GENERAL Y GASTROENTEROLOGIA. Dr. Edgar Ledezma Gálvez
-PEDIATRIA Y NEONATOLOGIA Dr. Alfredo Rodríguez Vargas.
-NEUROLOGIA Y NEUROCIRUGIA. Dr. Edgar Arene Rada.
-TRAUMATOLOGIA Y ORTOPEDIA. Dr. Alberto Romero Cruz.
-CIRUGIA PLASTICA Y ESTETICA. Dr. Ricardo Ayala Rojas.
-ANATOMIA PATOLOGICA Y CITOPATOLOGIA Dr. Alonso Padilla Villalta.
-LABORATORIO CLINICO E INMUNOLOGICO Dr. Jaime Antanilla Aguirre.

Dr. JORGE ABULARACH B.
MEDICO UROLOGO
Enfermedades y cirugía de riñones, vejiga, próstata y genitales. Ed. Mariscal Ballivián 4to. piso. Calle Mercado Tel. Dom. 793968 Cons. 321244 de horas 15:30 a 18.30 (27-26 Abr. /213453)

Dr. GUILLERMO SUAREZ TEJADA, MEDICO-UROLOGO. Enfermedades y cirugía de riñones, vejiga, próstata, etc. Venéreas. Problemas sexuales. Urología Infantil. Consultorio: Edif. Cine Monje Campero. Primer Piso. Telf. 326703. Domicilio: Telf. 785617. Consultas de 18 a 20 horas.

Dr. SAID CAMPOS ZUBIETA
Comunica su nueva residencia en la ciudad de Cochabamba consultorio edificio Alba II Mezzanine (Heroínas 0165 y Ayacucho) Hs. 15:00 a 19:00, teléfono consultorio 23031, teléfono domicilio 45629. (16-15My/209878)

Dr. FELIX SANCHEZ DE LA MATTA
GINECOLOGO - OBSTETRA
Especializado en México-Cali-Colombia
Laparoscopia, diagnóstica. Pre-natal, Partos, Planificación familiar.- Esterilidad e infertilidad. Detección precoz del cáncer femenino-Menopausia.
Consultas de 9 a 12.30, Edif. EL CONDOR Of. 402 4to piso calle Batallón Colorados final El Prado.
Telf.327987. Reservar hora. Dom. 326903.
(4-18 Abr/213456)

Dr. ALFREDO ZEBALLOS BRAVO
ESPECIALISTA EN ENFERMEDADES DE PIEL
Dermatología pediátrica - Estudios inmunológicos en piel, Enfermedades en mucosas, pelo y uñas - implante de colágeno, Alergias - Venéreas. CRIOCIRUGIA - CIRUGIA DE PIEL.
Consultorio Edif. Cóndor 2º Piso, Of. 201, Calle Batallón Colorados
Fono 359318 Horario Mañanas : 10-12
Tardes : 16-20
(19-2/4/208534) Sábados : 10-12

"PROBLEMAS DE ESTERILIDAD CONYUGAL"
Dr. JAIME FERNANDEZ VALDES
GINECOLOGO
UNIVERSIDAD COMPLUTENSE DE MADRID-ESPAÑA
Esterilidad matrimonial-Inseminaciones artificiales-Estudios seminales-Enfermedades de señoras-Prenatal-Cirugía especializada. CONSULTORIO Edificio "COSMOS" Piso 11 El Prado frente Hotel Plaza. Hs. 3 a 5 p.m., Mañanas reservando hora. Teléfonos 377914-354714-377636. BUSCA PERSONAS 387990 (EMERGENCIAS)

LABORATORIOS

Dr. RUBEN TEJADA ANDRADE. Laboratorios de análisis clínico "Roux". Análisis de Sangre en general, bioquímica, orinas, heces. L.C.R., jugos gástricos y duodenal, pruebas de embarazo, parasitológicos y bacteriológicos. Dirección: Edif. Mariscal de Zepita Av. Mariscal Santa Cruz Nº 1. Esq. Pasaje peatonal c/ y Pérez Velasco). Tels. Lab. 324528. Tel. Dom. 321122 Casilla 2665.

AGEND

PRESENCIA Av. Mariscal Santa Cruz esperanza 2º piso, teléfonos: CENTRAL 37294-

LA PAZ
ESTABLECIMIENTOS FARMACEUTICOS PARA EL DIA 16 DE ABRIL

10 DE OCTUBRE c. Illampu Nº 3268864; EL INDIO c. Colón Nº 315914; SAGRADO CORAZON c. 204 esq. Camacho, Tel. 354060; 6 DE Av. Villazón Nº 1984, Tel. 322680; c. Landaeta Nº 670, Tel. 363572; c. Otero de la Vega 435 S. Pedro, SANTA ISABEL c. Diaz Romero Nº 327694; MADRID Av. Iturralde Nº VIT c. Carlos Lanco 1103 V. Cop 331725; VIRGEN DE LOURDES Sorzano esq. Unduavi 386, Tel. 31 MAU Av. Kennedy 310, Tel. 3559 TISTA Av. Baptista Nº 990, Tel. ARIES c. Isaac Tamayo 635, Tel. CRUZ DE ORO c. Los Andes Nº 350183; SAN FRANCISCO DE AS II c. Max Paredes Nº 784; AUXILIADORA c. 2 Alto Seg 784537; PALERMO c. 14 esq. Bustamante Cal., Tel. 792214; ESM Av. Ballivián Nº 1280 C. Satélite, Tel. 811

SUCRE
Del 2 al 9 SUCRENSE Tel. 25548 Estudiantes
Del 9 al 16 CRUZ ROJA Tel. 23672 Colón
Del 16 al 23 SAN JORGE Tel. 21923 Arce
Del 23 al 30 SAN JOSE Tel. 25309 Av. Ilers Nº 703; Del 30 al 7 SALVADORA Tel. 2 Nº 371.

TELEFONOS DE TERMINAL DE BUSES

Informaciones Terminal de Buses Tels. 367276. Transportes KORILAZO Tel. Transportes AROMA Tel. 357449 "NOBLEZA" Tel. 361427 Pullman 328621, Pullman AVAROA Tel. 32 COPACABANA Tel. 366783. Pullman Tel. 355854 Pullman URUS Imperial Flota Relámpago. Tel. 369758. Flota 320471. Flota EL DORADO Tel. 359153 FRANCISCO Tel. 378084. Flota 354612. Flota BUSTILLOS. Tel. PUNATA TEL. 377909. FLOTA PANA Tel. 371119 Transportes LITORAL Tel. portes INQUISIVI Tel. 341050. Pullman Tel. 353214. Transportes COPACABA 322888. Transportes 6 DE AGOSTO Transportes SAN LORENZO Tel. 328911 VELOZ DEL SUD Tel. 323146. Transp Tel. 361321 Transportes EL CONDOR Transportes LA PAZ Tel. 359629. Pullman Tel. 352113 Autobuses POTOSI Transportes 10 DE NOVIEMBRE Tel. 361

TELEFONOS DE URGENCIA

HOSPITAL DE CLINICAS Maternidad TRANSITO Tel. 371224 y 371220 AS PUBLICA Tel. 118 y 376685 MATERN 314414. NEUROCIRUGIA Tel. 320728 NADO Tel. 322823 BOLIVIAN POWER RECLAMOS, Tel. 354357. BOMBER 378468 - 378469 - 119. HOSPITAL DE CENTRAL Tel. 376472. ATENCION DOMICILIARIO Tel. 360700 RADIO Tel. 110. AASANA (Aeropuerto Informac Piloto Tel. 810122. SAMAPA. Tel. DIRECCION NAL. DE INVESTIGA 356124 y 125128. ESTACION CENT 353510 - 352510. BUSCAMOVIL Cent Tel. 320044. Instituto Nacional de pendencia (INSF) Tel. 356484. Atención horas del día.

H. MUNICIPALIDAD DE LA PA TELEFONO DEL RETEN Tel. MUNICIPAL DE EMERGENCIA Tel. 375266 TASA Reclamos Tel. 193 Informa 104. Señorita Hora Tel. 117 y Larga Distan Tel. 356700 Interior . Tel. 101 Informes Tel. 35

EMPRESAS AEREAS

LUFTHANSA Oficinas Aeropuerto Tel. 811923. AFA Oficinas Carga Aeropuerto Tel. 811923. ARGENTINAS Tel. 351711. AIR FRA 351740 EASTERN AIRLINES INC. Piso 1440 Edif. Herrmann, planta baja. Tel. 351360-61-62 Aeropuerto 810114- 810215 LINEA AEREA IMPERIAL Mariscal de Zepita Local Comercio Nº 369306 Potosí Calle Matos Nº 86. Tels. Sucre Plaza 25 de Mayo Tel. 34931. Heroínas Nº 3838 Esq. Baptista Tel. 27711 - 29832 Casilla 1078- Santa Cruz CRUCEÑA DE TURISMO Tels. 41068 - 36372 Casilla 3457 Tarija Sucre 620 Tel. 3394- 2600 Casilla 61.

PRESENCIA

Director: Armando Mariaca V.

Jefe de Redacción: Carlos Arze C.

Cristo en la Eucaristía, una entrega permanente

Nada puede ser mayor que el amor de Dios por el hombre. Ese sentimiento ha llegado al extremo de dar la vida por él. Y no se concretó sólo al sacrificio final de la Cruz sino que, día antes de ser apresado para someterse a un indigno juicio y luego ser condenado, quiso mostrar a los hombres de todos los tiempos, a través de sus apóstoles, su inmensa bondad y su amor sin límites: instituyó la Eucaristía ; es decir, la entrega de su cuerpo como alimento y su sangre como bebida, representados por el pan y el vino. "Tomad y comed que este es mi cuerpo que será entregado por vosotros para la remisión de los pecados", dijo refiriéndose al primer pan consagrado por El. "Tomad y bebed, esta es mi sangre que será derramada por vosotros, haced esto en conmemoración mía". Con estas palabras hizo la entrega total y permanente de sí mismo a la humanidad y dio facultad a sus discípulos para consagrar el pan y el vino, como prueba eterna de su amor.

Pero Jesús, grandeza y bondad sin límites, también dio una gran lección: en señal de humildad y servicio, lavó los pies a sus apóstoles como muestra de que cuanto más se es, mayor humildad de corazón debe existir. Una lección para los soberbios y los orgullosos de todos los tiempos. El, siendo Dios, no vaciló en hacerse humilde como el último de los hombres.

Dios, a través de su Unigénito Hijo, Jesús, ha mostrado, el Jueves Santo, su misericordia y su amor; pero, en veinte siglos, el hombre no ha aprendido, sigue atado a su defectos legendarios, a sus pecados de soberbia, orgullo y vanidad; sigue, como al comienzo de los tiempos, creyéndose otro dios.

Si los cristianos, los católicos, meditamos serenamente sobre los misterios maravillosos del Jueves Santo y la Pasión de Cristo- llegaremos a la conclusión de que Jesús nos abrió las puertas de la salvación eterna, pero, a la vez, comprenderemos que somos nosotros mismos los que cerramos esas puertas de amor a través del comportamiento con nuestros hermanos: negamos el valor de la justicia, de la humildad, de la libertad; negamos el derecho que tiene nuestro prójimo a mejor vida, a condiciones humanas de subsistencia. Muchas veces, atenidos a nuestro orgullo, hacemos gala de consumismo y, por supuesto, no falta la práctica del hedonismo y otros pecados que nos alejan cada vez más de Cristo y de nuestros propios hermanos.

La humanidad, por soberbia y orgullo de muchos de sus gobernantes, pisotea el Cuerpo de Cristo y derrama su sangre al no cumplir con los hombres, con los que padecen hambre, miseria, enfermedades y atraso. Son los negociantes de armamentos y drogas los que pretenden sustituir el amor de Dios entre hermanos con pasiones idólatras que hacen daño al hombre, que lo sume cada vez más en el pecado.

Los misterios del Jueves Santo, el legado de Cristo, deben ser medios para nuestra salvación, pero bajo el convencimiento de que su práctica, por sí misma, no es suficiente y tiene que ser complementada con el gran mandamiento de Jesús: "Amar a Dios sobre todas las cosas y a tu prójimo como a tí mismo". Sólo esa práctica permanente nos dará derecho a que nos llamemos plenamente cristianos.

La última genialidad de don Juan

Por Walter Montenegro

Hace algún tiempo escribí un artículo (en "Ultima Hora") titulado "Cosas de don Juan" en el que hice una brevísima reseña de la vida de este extraordinario personaje con el que nos ha agraciado la Providencia tanto - me imagino - para cobrarnos el precio de algunos pecados como para enriquecer el colorido del folklore político boliviano.

Rememoraba en el artículo ciertos episodios de la vida pública de don Juan desde que empezó a esbozar su figura de líder sindical minero cuando trabajaba en la sección de control de asistencia de los obreros (eso que en las minas se llama "pasatiempo"). El pasatiempo de vivir y actuar con los mineros se fue convirtiendo en vocación y oficio para toda la vida, sin perjuicio de haber dejado espacios suficientes para que don Juan (entonces Juanito) llegase a ser excelente futbolista y empezara también una larga y envidiable carrera en otras canchas más blandas, las de la vida mundana y galante.

En la política, un episodio culminante de la vida de don Juan fue la estrecha colaboración con Hernán Siles Zuazo en la conducción personal de la revolución del 9 de abril de 1952; conducción de la heroica batalla con el ejército; y ejercicio de autoridad moral, también con don Hernán, para evitar, con riesgo físico de sus propias vidas, el desborde popular sobre los barrios de "la Rosca" que era inminente después de la victoria de los revolucionarios.

Luego, parece que la influencia, la presión de don Juan fue decisiva para que en su primer discurso al llegar de Buenos Aires don Víctor Paz Estenssoro, anunciara, entre otras cosas, la nacionalización de las minas que resultó, ser políticamente, lo más espectacular del programa revolucionario pero calamitoso desde el punto de vista práctico, económico. La acción deteriorante de don Juan y su gente en este proceso comenzó desde el principio, cuando él forzó al gobierno a "indemnizar" a todos los mineros por el "cambio de razón social", es decir porque las minas dejaron de pertenecer a los tres grandes "barones del estaño" y pasaron a ser propiedad del Estado; quince millones de dólares de ese tiempo que fueron el primer paso de la descapitalización de lo que será COMIBOL. Don Juan y sus colaboradores sindicalistas, de diversos tintes ideológicos, a quienes les interesaba mucho más una buena y grande organización sindical debidamente politizada, acabaron en eso: en una COMIBOL en quiebra crónica, a cambio de una COB tan poderosa que, por ejemplo, le hizo la vida imposible a la UDP, asediando sin darle respiro al gobierno hasta inmovilizarlo y forzar el prematuro retiro de la presidencia de don Hernán.

Sería injusto no mencionar, antes de seguir adelante, que en el primer gobierno del MNR, con su dura política, cuando nadie se atrevía a interceder por los presos y confinados, don Juan (entonces ya el Juan) fue el paño de lágrimas para mucha gente afligida.

Ahora, es comprensible que un gobierno que no le permite actuar con esas holguras, debe de parecerle a don Juan no sólo incómodo sino francamente antipático y abusivo. Dos o tres operaciones proyectadas por don Juan y los suyos, y malogradas por el ejercicio de autoridad del gobierno, tenían que acabar, inevitablemente, con la paciencia de don Juan; por eso, el viernes pasado propuso sin ambages "derrocar a Paz" con la tranquila elegancia de un miembro del jet-set internacional que decide hacer destituir a un maitre d'hotel mal educado y feo.

Una nueva genialidad que yo habría encarado diciendo algo parecido a lo que opiné en días pasados sobre la "impunidad e inmunidad vitalicia" de la que parecen gozar algunos políticos para decir tonterías.

Pero el gobierno, por intermedio del Ministerio Público, ha decidido enjuiciar a don Juan por el delito de sedición.

Me atrevo a pensar que era eso, o algo parecido, lo que buscaba don Juan para evadirse de su actual situación un tanto deteriorada; y una vez más se ha salido con la suya.

Simón I. Patiño, 40 años después

Por Agustín Saavedra Weise

Hace cuarenta años, el 20 de abril de 1947, falleció en el Hotel Plaza de Buenos Aires, el que fue quizá el boliviano más famoso y controvertido del siglo XX: Simón Iturri Patiño. Hoy, al recordarlo, brindaremos al amigo lector algunas evocaciones acerca de este gran hombre que cuatro décadas después de su muerte y observando lo sucedido en Bolivia en todo este período, quizá sea posible valorarlo y juzgarlo con mayor objetividad.

Dijimos que Patiño fue famoso y creemos que nadie podrá negar que ello es verdad, pues su nombre se conoció en todo el mundo cuando a duras penas muchos colegas de Patiño podían ubicar geográficamente a Bolivia y a quienes gobernaban. Su usamos la palabra "controvertido", es porque necesariamente su vida como pionero industrial estuvo sometida a los avatares de la némesis criolla y por tanto, sujeta a controversias, algunas de las cuales todavía se las lee o escucha.

Patiño fue un productor, un hombre que generó riquezas y que a partir de sus 42 años de vida y del descubrimiento del yacimiento estañífero de "La Salvadora", subió a la cresta de la ola como parte fundamental del proceso que empinó al estaño como metal clave para la industrialización. Hoy, el mineral está en crisis y poco a poco la industria ha ido descubriendo sucedáneos del estaño y disminuyendo su uso. En la época de Patiño la era comenzaba y con ella se inició la importante vida de un hombre que por su presencia o ausencia, admiraciones u odios, marcó etapas significativas de la evolución política nacional y gozó de fama y respeto mundial en los círculos comerciales y financieros más prestigiosos.

En un país como el nuestro, donde los auténticos productores no abundan y cuando descuellan son objeto de permanentes envidias, el ámbito se hizo forzosamente estrecho para Patiño quien un poco frustrado por las "chicanerías" del medio ambiente nativo y otro poco por la creciente internacionalización de sus intereses, terminó radicándose en Europa y desde París dirigió su imperio industrial y continuó sirviendo a la Patria. Como Ministro boliviano, gestionó diversos créditos para Bolivia y durante la Guerra del Chaco colaboró decisivamente en los esfuerzos que hacía la Nación para defender su soberanía en el sudeste. Ya en 1911 había propuesto la construcción del Ferrocarril Chimoré-Yapacaní y por motivos baladíes su proyecto quedó en agua de borrajas. Recién hoy, más de setenta años después, está por concluirse una carretera para ese tramo y por una cifra multimillonaria en dólares...

Patiño fue el verdadero nacionalizador de las minas bolivianas que se encontraban bajo control chileno y cuya propiedad en manos extranjeras atentaba contra la heredad territorial. La forma en que arrebató de manos de los capitalistas chilenos la mina "Llallagua", se conoce a través de la obra homónima de Roberto Querejazu Calvo y es narrada también por su biógrafo Charles Geddes.

Qué hubiera sido de Bolivia si continuaba la presencia chilena en el altiplano cuando se inició la contienda del Chaco, es algo que queda para la especulación histórica. Sin embargo, nos atrevemos a pensar que el control estratégico de esas riquezas por un boliviano y capitales nacionales fue un factor vital para el devenir de Bolivia. Esta es una deuda importante que tiene el país con Patiño y que debido a los sucesos que ocurrieron luego en la década de los 50 y con la perpetuación del mito de los "Barones del Estaño", pocos compatriotas conocen y valoran.

Muchas fueron las obras de Patiño. Perdura la Fundación del mismo nombre, que permite a los jóvenes sobresalientes bolivianos y de escasos recursos formarse en Europa y fomenta diversos programas educativos, culturales y científicos. Perduran también los mitos políticos y las contiendas ideológicas en torno a su nombre y a su trabajo. No es del caso entrar ahora en esa polémica, pues nosotros solamente recordamos al hombre que sobresalió en la vida boliviana a aquél que hizo conocer a Bolivia y a su riqueza minera en todo el mundo y que marcó con su vida toda una época, la llamada "era del estaño", que aparentemente ha llegado a su fin con el colapso de los precios del mineral en octubre de 1985.

Se cuenta que Patiño siempre quiso volver a su valle cochabambino pero que los médicos no lo dejaban hacerlo por su avanzada edad. A los 86 años murió en la capital argentina mientras dormía. El gobierno del Dr. Enrique Hertzog decretó duelo nacional y sus restos fueron trasladados a Pairumani. El viejo minero volvió al fin a la tierra que amaba y allá permanece un gesto que tampoco se ha valorado pues los descendientes de don Simón bien que podrían haberselo llevado a Europa, pero sin embargo, respetaron y respetan su deseo: el reposar en su tierra natal, en esta su Bolivia a la que le dedicó su larga y fecunda existencia. Sí, creemos que valía la pena recordar que Patiño murió en un día como hoy hace cuarenta años. La verdadera historia de su vida y actuación todavía están pendientes del conocimiento y valoración que deberán realizar las generaciones presentes.

Balcón del Vaticano

El genuino Jesús

Por Fr. Pedro de Anasagasti (OFM)

A LO SUBSTANCIAL

La riqueza de las sugerencias de los documentos de la Santa Sede en torno a la dignidad humana, a la defensa de la vida, a la belleza del sexo y de su conveniente disfrute, y otros mil asuntos a la orden del día, no debe, hacernos olvidar que son asuntos periféricos, ya que siempre quedará como substancial el descubrimiento de la personalidad de Jesús.

Una gran inquietud de Juan Pablo II es la constatación de que muchos cristianos poseen una superficial y a veces equivocada impresión de Jesús: "Reconocemos que ante Jesucristo no podemos contentarnos de una simpatía simplemente humana por legítima y precisa que sea, ni es suficiente. considerarlo sólo como un personaje digno de interés histórico, teológico, espiritual, social o como fuente de inspiración artística. En torno a Cristo vemos muchas veces pulular, incluso entre los cristianos, las sombras de la ignorancia, o las aún más penosas de los malentendidos, y a veces también de la infidelidad. Siempre está presente el riesgo de recurrir al "Evangelio de Jesús" sin conocer verdaderamente su grandeza y su radicalidad y sin vivir lo que se afirma con palabras. ¡Cuántos hay que reducen el Evangelio a su medida y se hacen un Jesús más cómodo, negando su divinidad - trascendente, o diluyendo su real, histórica humanidad, e incluso manipulando la integridad de su mensaje, especialmente sino se tiene en cuenta ni el sacrificio de la cruz, que domina su vida y su doctrina, ni la Iglesia que El instituyó como su "sacramento" en la historia" (7/1/1987)

Leer despacio, atenta y responsablemente esta profética denuncia de Juan Pablo II equivaldría a detectar falsas concepciones teóricas y prácticas del Evangelio, hasta el punto de convertirlo en cubridor y defensor de todas las aberraciones humanas. Sería un Evangelio fabricado a la medida de las pasiones y debilidades de cada cristiano.

Sobre todo importa que la cristiandad - católicos, protestantes, ortodoxos- dieran una imagen única de Jesús, según se trasluce de los Evangelios, a fin de evitar el gran escándalo de que un mismo texto ofrezca a los oyentes sencillos versiones contrarias, "relecturas" desconcertantes.

JESUS BASTA

Jesús debe ser la ilusión, el motor, la confianza, el consuelo, la eficacia de toda nuestra actividad. Para que en ello se convierta es preciso que poseamos la imagen certera de su poder, de su bondad, de su amor, de su concreto acercamiento a cada uno de nosotros. Con esa visión real y realista, todo espíritu es capaz de buscar y de soportar las más trascendentales exigencias del seguimiento de Cristo. De no poseerla, Jesús es letra muerta en nuestra alma, puesto que su conocimiento no produce la energía, el impulso y el gozo necesarios para la difícil vocación del seguimiento radical a Jesús, en cualquier estado de vida y en todo ambiente.

Antes que toda polémica entre Iglesias cristianas, y antes que toda iniciativa de proselitismo, todo agente de pastoral cristiano debe medir su responsabilidad por ofrecer la radiografía de la personalidad de Jesús, en toda su medida divino-humana. Que de ser noticia y conocimiento Jesús pase a ser vida, emoción, entusiasmo.

A todo cristiano servirán las cuatro pautas que señala Juan Pablo II, tanto para un conocimiento personal del Maestro, cuanto como tema de nuestra enseñanza desde el púlpito . o en la intimidad de una conversación. Veamos, al mismo tiempo, si nuestro conocimiento de Jesús se ajusta a las cuatro realidades complementarias.

"1.- Jesús en su realidad histórica, hijo del hombre, e hijo de Dios, y en su condición mesiánica, trascendente, hijo de Abraham; 2) Jesús en su identidad de verdadero Dios y verdadero hombre, en profunda comunión con el Padre y animado por la fuerza del Espíritu Santo, tal y como se nos presenta en el Evangelio; 3) Jesús a los ojos de la Iglesia que, con la asistencia del Espíritu Santo, ha esclarecido y profundizado los datos revelados, dándonos formulaciones precisas de la fe cristológica, especialmente en los Concilios Ecuménicos; 4) Jesús en su vida y en sus obras, Jesús en su pasión redentora y en su glorificación, Jesús en medio de nosotros y dentro de nosotros, en la historia y en su Iglesia hasta el fin del mundo" (7/1/1987)

JESUS EN LA VIDA

La gran ilogicidad de la vida cristiana, en la práctica, es que existan "creyentes del Evangelio" con una vida moral lamentable; ladrones, usureros, abusadores, injustos de los derechos ajenos, fornicadores profesionales, que admiten la grandeza moral del Evangelio, contra la que atentan continuamente.

Una conducta tal es mezcla de ignorancia de la belleza del mensaje de Cristo y falta de comprensión de que su misión fue "dar vida abundante" a las personas, una vida que es rectitud, justicia, cumplimiento del deber, delicadeza en conservar la alianza con Dios, amor generoso hacia el hermano más necesitado. Son personas que reservan el Evangelio en su mente, como en un archivo de conocimientos pero que actúan en la vida cotidiana como si ignorasen del todo el mensaje salvador de Jesús. Entre sus conocimientos y sus prácticas, hay todo un abismo insondable. Gandhi se quejaba amargamente de esta inconsecuencia de los seguidores de Jesús cuya doctrina admiraba pero que no la veía practicada en muchos de los que se gloriaban ridículamente de su nombre de cristiano.

La ignorancia de Jesús es aterradora, hasta en personas cultas que saben mucho de todo, menos de Jesús y de su mensaje, y que se verían atrapados en el silencio si se les inquiriera qué es el mundo de la Gracia, y su relación con la vida personal de cada cristiano. Hay que ir a buscar a Jesús que "tiene palabras de Vida eterna" según confesión del pescador Pedro, incapaz de situarse en la misma órbita doctrinal y vital de su Maestro. Sin un Jesús debidamente comprendido - en todas sus dimensiones- la vida cristiana no puede ser menos que un sucedáneo que ha prostituido su nobleza original.

Nuevas fórmulas del FMI sobre la deuda externa

Por Deodoro Roca - (Especial de IPS)

MADRID - El reiterado fracaso de los esquemas de refinanciación y la pérdida de terreno de imposición sobre los países deudores, se perfilan como los principales factores del cambio de estrategia que estudiará en Washington el comité interino del Fondo Monetario Internacional (FMI).

El director gerente, Michel Camdessus, se propuso someter a la reunión del máximo órgano del Fondo nuevas políticas más flexibles para afrontar la larga crisis y el endeudamiento del Tercer Mundo, según fuentes tanto de la banca acreedora como del FMI.

Aunque no se conoce en detalle el esquema del nuevo patrón del FMI, las fuentes coinciden en asegurar que buscan flexibilizar el rígido esquema de corte ortodoxo y alto costo social impuesto hasta hoy por el Fondo a los países deudores, como condición para su apoyo financiero y para avalar sus refinanciaciones con los bancos acreedores.

La deuda global del Tercer Mundo, que encabezan Brasil, con 105.000 millones de dólares y México, con 100.000 millones, creció 4 por ciento en 1986 para sumar 1.035 billones (millón de millones) de dólares, según datos últimos del Banco Mundial.

La propuesta que se espera del ex gobernador del Banco de Francia, que asumió la dirección del FMI en enero, llegan cuando siguen pendientes la moratoria brasileña y la moratoria parcial argentina y luego de los problemas de México para completar su última refinanciación, pese al aval del FMI y de Estados Unidos.

Aunque el programa mexicano, negociado en la segunda mitad del año pasado, fue presentado como el primer caso encuadrado en los términos financieros más flexibles del "Plan Baker", los nuevos créditos de los bancos acreedores necesarios para asegurar los pagos recién se concretaron el mes pasado, luego de que la moratoria brasileña creó urgencia en liquidar el asunto antes de que la crisis se extendiese.

De la misma manera, el caso brasileño, donde la moratoria declarada en febrero coronó un año de esfuerzos de saneamiento y reactivación emprendidos por el gobierno con el "plan cruzado", parece demostrar las dificultades en conciliar los fuertes compromisos de pago de intereses con las necesidades de reactivar la economía y restablecer la generación de recursos, necesaria entre otras cosas para poder seguir sirviendo esos mismos compromisos.

Además, desde que el presidente peruano Alan García limitó (a 10 por ciento de las exportaciones anuales) el flujo de pagos de la deuda y rompió con la supervisión y los esquemas del FMI, éste ha visto disminuir seriamente su otrora inapelable autoridad en negociaciones de deuda y balanza de pagos.

Tal el caso de Zaire, pero también, con otros matices, los de Nigeria y Brasil (hasta la moratoria). El principio se ha usado incluso tácitamente en el caso de México, al fijar condiciones financieras variables en relación a la renta petrolera, principal ingreso del país.

En los últimos meses del antecesor de Camdessus, Jacques de Larosiere (quien le sucedió a su vez en el Banco de Francia), en medios del Fondo y de la banca acreedora, sobre todo entre quienes siguen la evolución política del tema, se insistía en la posibilidad -necesidad, para algunos- de un cambio de política, o al menos de imagen, que le permita recobrar un cierto control de la situación.

Los analistas consultados señalan que Camdessus es el hombre idóneo, atribuyéndole gran flexibilidad y habilidad técnica (en contraste con la rigidez de Larosiere), probada en el Banco de Francia desde 1983 (en que manejó bien la crisis del franco) el papel coordinador de Francia en el Club de París, donde se negocian las deudas de gobierno a gobierno.

Pero las fuentes insisten en que las nuevas fórmulas no dejarán la condicionalidad de la asistencia del FMI ni su papel de intermediario con los banqueros en las refinanciaciones y buscarán un mayor papel del Banco Mundial.

Cartas a PRESENCIA

El terrorismo

Señor Director:

¿Qué es el terrorismo?

Aparentemente es el hombre que deja de ser tal para convertirse en bestia, que las bestias matan para alimentarse y que para eso. En cambio, ciertos hombres matan por placer y ésto es porque los mismos dedicados al terrorismo no están en evolución.

Sabemos que en el Universo todo evoluciona, y especialmente el hombre se halla en el momento del despertar de la conciencia, a diferencia del animal cuya conciencia se halla todavía en un estado de sueño profundo, la planta en un sueño más profundo.

Entonces cómo catalogaríamos a los ladrones?

Lamentablemente fue en vano la venida y la muerte del dulce Jesús, quien vino a predicar el Amor, demostrando prácticamente ese Amor. En el momento de su muerte hasta llegar al Gólgota, sólo pronunció Amor: ¿no fue una de sus últimas palabras en la Cruz: "Padre perdónalos porque no saben lo que hacen"?

Después de este hermoso ejemplo dado hace 2.000 años, ¿qué podemos decir de los terroristas y de una gran parte de la humanidad que ha olvidado no sólo este ejemplo sino muchos otros de la vida conciencial nos lo han ido dando?

¿Quiere decir que el hombre no va a despertar de su sueño profundo?

Sólo el Amor salvará al mundo. No nos hagamos más daño unos a otros, porque el daño, en realidad, nos lo hacemos nosotros mismos.

No nos enseñaron las Sagradas Escrituras y nos lo recordó el amado Jesús, "No hagas a nadie lo que no quieres que te hagan a tí" y "Todo lo que se hace se paga"? Entonces no nos quejemos cuando nos pasa algo, porque ello se debe a nuestros propios errores y no a un castigo de DIOS, porque DIOS no castiga, DIOS SOLO ES AMOR!

Acuérdate humanidad del primer Mandamiento:

"AMARAS A DIOS SOBRE TODAS LAS COSAS Y A TU PROJIMO COMO A TI MISMO"

Olga M. de Irahola

Jueves Santo

Por. Mons. Armando Gutiérrez Granier

Es el día de institución de la Eucaristía y de la Ultima Cena. Los cristianos se reúnen para vivir el amor de los hermanos. Se levantan y entonan el Gloria. En la oración colecta oran para que el Espíritu los unja.

Primera lectura Pascua antigua prepara la Nueva en que se sacrifica el Cordero Pascual y simboliza la salida de la esclavitud hacia la filiación divina. Exodo 12, 1-8; 11-14. El Señor ordena a Moisés y Aarón la celebración de la primera Pascua. Cada familia tomará un cordero. Y si es pequeña, lo compartirá con los vecinos. Sacrificarán el animal y con su sangre untarán el marco de la puerta. Por la noche comerán su carne asada al fuego, con hierbas amargas y pan sin levadura. Comerán de prisa, porque en la Pascua Yahvé pasará por Egipto y herirá a los primogénitos de cada familia y a las primeras crías de los animales. La sangre servirá para señalar las casas en que ustedes estén. Dios pasará de largo al ver la sangre. Es el día que los hebreos celebrarán como fiesta del Señor.

Segunda lectura Primera carta de San Pablo a los Corintios, 11, 26-36.

El apóstol recuerda la institución de la Eucaristía. La noche en que iba a ser entregado el Señor, tomó un pan, dio gracias, y dijo: "Esto es mi cuerpo que será entregado por ustedes. "Hagan esto en memoria mía". Después de la cena, tomó en sus manos la copa, y dijo: "Esta copa es la nueva alianza sellada con mi sangre. Hagan esto cada vez que beban, en memoria mía". De manera que cada vez que coman este pan y beban esta copa proclamarán la muerte del Señor hasta que él venga".

Evangelio. Juan, 13, 1-15. Había llegado la hora en que Jesús dejaría el mundo para ir al Padre. Había amado a los suyos y los amó hasta el fin.

Mientras estaban cenando, se levantó Jesús de la mesa, se ató una toalla a la cintura, echó agua en una palangana y arrodillado se puso a lavar los pies a los discípulos, y a secárselos con la toalla. Cuando le llegó el turno a Pedro, éste quiso oponerse. Jesús le dijo: ahora no entiendes lo que hago, pero lo entenderás después. Pedro dijo: Jamás me lavarás tu los pies. Dijo Jesús: si no te los lavo no tendrás parte conmigo. Simón Pedro exclamó. Entonces no me laves solamente los pies, sino también las manos y la cabeza. Jesús le contestó: el que está recién bañado no necesita más que lavarse los pies, porque está todo limpio. Y ustedes estan limpios, aunque no todos. "Jesús volvió a sentarse a la mesa y preguntó: ¿Entienden lo que he hecho? Si Yo el Maestro les he lavado los pies. También ustedes deben lavarse los pies unos a otros. Es la ceremonia denominada el Mandato.

Después de la homilía tiene lugar el lavatorio de los pies.

En la Oración Universal oramos porque la Iglesia entregue el mensaje de salvación, porque los gobernantes sean servidores del pueblo, por el encuentro entre las Iglesias cristianas, porque los consagrados a Dios den testimonio ante el pueblo, por los que celebramos esta Eucaristía para que sepamos servir.

En la Oración sobre las ofrendas pedimos ser purificados del pecado por la eficacia del Sacramento. En la Oración de la Comunión pedimos que los participantes sean ante el mundo buen olor de Cristo. Al finalizar salgamos dispuestos a amar con amor práctico especialmente a los necesitados.

Después de la Misa en la Cena del Señor los fieles visitan los monumentos en que el Santísimo está reservado hasta la tarde del Viernes Santo. Y oran por la Iglesia, por la Paz, por los sacerdotes, por la unidad, por las familias y los enfermos.

¿SABIAN QUE LOS COMERCIANTES MINORISTAS, VIVANDEROS Y ARTESANOS **NO PAGAMOS EL IVA?**

EL IMPUESTO SIMPLIFICAD DEPENDE DEL TAMAÑO DEL NEGOCIO

LAS CATEGORIAS SON:	Y PAGAN CADA 2 MESES (EN Bs)
A	13
B	25
1	42
2	83
3	200
4	400

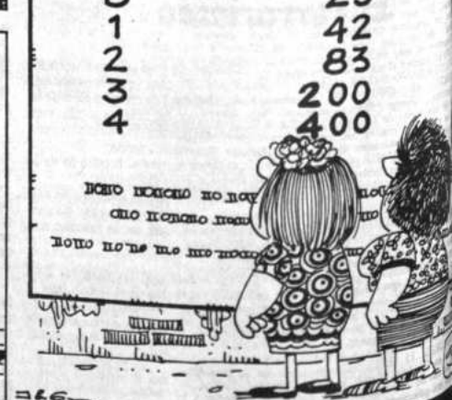

PAGAR IMPUESTOS ES INVERTIR EN UNO MISMO

D.G.R.I.

ACTUALIDAD INTERNACIONAL

Los blancos pierden su influencia en Zimbabwe

HARARE, 15 (AP).- La reciente suspensión del ex primer ministro Ian Smith del Parlamento podría presagiar el fin de casi un siglo de privilegios raciales para la población blanca de Zimbabwe.

Smith fue suspendido por un año, pero se duda que vuelva al Parlamento, en el que sirvió por 39 años. 14 de ellos como primer ministro de lo que entonces era Rhodesia.

Se estima que para la época en que Smith cumpla su sanción, la cláusula de la Constitución que garantiza 20 bancas a los blancos habrá sido eliminada, según fuentes del gobierno.

El 18 de abril, en que se cumple el séptimo aniversario de la independencia de esta ex colonia británica, caducará también la cláusula constitucional que aseguraba las bancas a los blancos.

Los blancos no perderán las bancas automáticamente, pero a partir de entonces el gobierno necesitará el 70 por ciento de los votos, algo que está a su alcance, para eliminarlas. Hasta ahora necesitaba el cien por ciento.

En lugar de conceder derechos políticos a la mayoría negra, Smith dirigió durante 14 años una rebelión contra la corona británica, y perdió el gobierno poco antes de la medianoche del 17 de abril de 1980, los 180.000 blancos de este país comenzaron a vivir bajo un gobierno encabezado por el Guerrillero Robert Mugabe, convertido en primer ministro.

Zimbabwe tiene todavía 130.000 blancos, menos del 2 por ciento de la población total.

Muchos blancos emigraron cuando Rhodesia comenzó a ser gobernada por la mayoría negra.

Marshall Mupfree, director del Departamento de Ciencias Sociales de la Universidad de Zimbabwe, dijo que la pérdida de las bancas parlamentarias difícilmente dé lugar a una nueva ola de emigración de los blancos.

En la votación del 2 de abril para suspender a Smith, cuatro blancos apoyaron la medida.

Smith fue sancionado por su supuesto apoyo al gobierno de minoría blanca de la vecina Sudáfrica.

Mupfree dice que si se tienen en cuenta el pasado colonial de Zimbabwe y la guerra de liberación, en la que murieron 30.000 personas, en su mayoría negras, las relaciones raciales son "básicamente un éxito".

Los detractores del régimen de "Apartheid" de Sudáfrica a menudo usan a Zimbabwe como modelo de una sociedad sin problemas raciales.

Mupfree, no obstante, considera que todavía hay muchas cosas por cambiar.

"Un paseo por un lugar público en Harare da la impresión de que el proceso de integración avanza tranquila y armoniosamente, pero si uno asiste a una reunión privada en muchos hogares blancos se da cuenta de que el racismo sigue vigente", señaló el académico.

Los blancos de Zimbabwe siguen viviendo bien y casi todos tienen empleados negros. Muchos viven en residencias suburbanas con piscinas, canchas de tenis y enormes jardines.

Además conservan un gran poder económico.

Un reciente estudio de la Confederación Industrial de Zimbabwe comprobó que de los 200 directivos más importantes de las 100 compañías principales del país, sólo 12 eran negros.

William Bango, un ex guerrillero de 30 años que ahora se desempeña como periodista, dijo que muchos negros estiman que los blancos de Zimbabwe no quieren realmente al país.

"Ni siquiera saben el himno nacional", expresó Bango. "Apagan el televisor cada vez que aparece Mugabe e instan a sus hijos a que vean (la serie norteamericana) "Dallas".

Bango dijo que no le tendría ninguna objeción a que los blancos se fueran del país.

CANCILLERES DE CONTADORA.- Cancilleres del Grupo de Contadora se reunen en la ciudad de Bariloche, a 1.600 kilómetros al sur de Buenos Aires, De izquierda a derecha: Simón Consalvi, Venezuela, Julio Londoño, Colombia, Bernardo Sepúlveda, México, Jorge Abadia, Panamá y Allan Wagner, Perú (San Carlos de Bariloche, Argentina, 15 Abr. Radiofoto AP).-

Reunión en Argentina

Grupo ampliado de Contadora busca bases para la integración regional

SAN CARLOS DE BARILOCHE, ARGENTINA, 15 (AP).- Los ocho cancilleres del "Grupo ampliado de Contadora" iniciaron hoy su tercer día de deliberaciones, ocupándose de sentar las bases de un nuevo mecanismo "realista" de integración regional, pero sin haber discutido hasta el momento una eventual reunión de presidentes de sus países.

La propuesta de un encuentro cumbre fue formulada por Perú y apoyada por México y el Uruguay.

Pero se advertía renuencia de parte de Brasil, Venezuela y Colombia que consideraban semejante reunión como prematura.

La iniciativa del presidente peruano Alan García busca otorgar impulso político al cometido del Grupo ampliado de Contadora en sus gestiones de una paz negociada para el conflicto centroamericano.

El Grupo ampliado lo integran los países que en 1983 constituyeron el Grupo de Contadora: México, Panamá, Colombia y Venezuela, y otras cuatro naciones que en 1985 acordaron apoyarlo: Argentina, Brasil, Perú y Uruguay.

El canciller venezolano, Simón Consalvi, dijo hoy a The Associated Press: "Consideramos que una reunión de jefes de estado debe ser objeto de muchas consultas entre las cancillerías y los propios jefes de estado".

"Mientras eso no se dé, sería muy prematuro alzar esa liebre", dijo.

Parecidas reservas se advertían en la delegación del Brasil. En cambio, el canciller uruguayo Enrique Iglesias, aún cuando no fue todavía abordada formalmente por la reunión, dijo que la propuesta peruana ya cuenta con la adhesión de su gobierno y del de México.

La conferencia se realiza en el Hotel Tunquelen, junto al lago Nahuel Huapi, al pie de los picos nevados de la Cordillera de Los Andes, a 25 kilómetros de este centro turístico.

En Bariloche, Argentina

Cancilleres analizan problemas de la deuda externa latinoamericana

BARILOCHE, (ARGENTINA), 15 (EFE).- El canciller argentino Dante Caputo, dijo hoy que los países de América Latina continuarán reclamando conjuntamente por los problemas de la deuda exterior, pero negociarán individualmente con los acreedores.

Poco antes del inicio de la segunda jornada de deliberaciones de los Grupos de Contadora y de Apoyo en esta ciudad argentina, Caputo se manifestó en favor de que los países latinoamericanos "lleven a cabo una acción conjunta para fortalecerse con mejores condiciones de espacio político y económico".

Los representantes de ambos grupos intercambiaron hoy en Bariloche - 1.800 kilómetros al sur de Buenos Aires- sus opiniones sobre el problema de la deuda exterior e iniciaron un análisis de posibles acuerdos tecnológicos.

"Los países latinoamericanos, continuarán con su estrategia de efectuar reclamaciones conjuntas por mejores condiciones de pago de la deuda, pero negociarán individualmente con los acreedores"; puntualizó el canciller argentino.

Señaló en este sentido que "cada país tiene características particulares que impiden una acción conjunta en las negociaciones con los acreedores".

Caputo criticó a los países industrializados, "que en la práctica ponen en peligro y castigan a nuestros pueblos, con una economía que convirtió a Latinoamérica en una exportadora de capitales".

Viaje conjunto de EE.UU. y URSS a Planeta Marte

MOSCU, 15 (EFE).- Estados Unidos y la URSS concretaron hoy un acuerdo de cooperación en el espacio que prevé la posibilidad de realizar un viaje conjunto tripulado al Planeta Marte, informaron hoy fuentes norteamericanas.

El acuerdo, firmado por el secretario de estado norteamericano, George Shultz, y el ministro soviético de Asuntos Exteriores, Eduard Shevardnadze, establece un amplio marco de colaboración y uso del espacio con fines pacíficos.

A corto y medio plazo, Estados Unidos y la URSS intercambiarán experiencia e información sobre sus respectivas misiones espaciales tripuladas, particularmente en el campo de los vuelos orbitales de larga duración.

En Argentina

Consulta popular para reforma de la Constitución

BUENOS AIRES, 15 ABR. (EFE).- La convocatoria para formar un gobierno de coalición del presidente argentino Raúl Alfonsín en busca de "mayoría más sólida" será puesta a consideración de la población, a través de una consulta popular.

El diputado Jesús Rodríguez, de la Unión Cívica Radical, el partido en el poder, anunció hoy que el gobierno efectuará una consulta popular "para modificar la constitución, de modo de permitir la reelección presidencial e incluir la figura del Primer Ministro".

Rodríguez puntualizó que el Presidente Alfonsín "ya ha decidido consultar a los argentinos que tipo de Constitución prefieren", en unas declaraciones a una radio de Buenos Aires.

Ofensiva contra el narcotráfico

Reagan organiza cumbre con sus colegas latinoamericanos

NUEVA YORK, 15 (EFE).- El presidente de Estados Unidos, Ronald Reagan, está organizando una cumbre para fin de año con sus colegas latinoamericanos para lanzar una ofensiva contra el tráfico de drogas, informó hoy el diario "New York Post".

Funcionarios de la Casa Blanca dijeron al "Post" que se están llevando a cabo negociaciones discretas con los gobiernos de varios países latinoamericanos donde se produce la droga, que incluyen a BOLIVIA, Colombia y Perú.

La información señala que la cumbre se prepara para que tenga lugar a fin de año y que una posible sede es Venezuela, aunque no se ha tomado decisión definitiva todavía porque el gobierno de ese país es "reacio" a ser anfitrión de esta cumbre por lo "explosivo" de este tema en Latinoamérica.

El Departamento de Estado dijo el pasado lunes que Estados Unidos está interesado en la reunión propuesta por BOLIVIA para tratar el tema del narcotráfico pero que no hay fechas definitivas.

La administración Reagan dijo que la visita nunca fue definitivamente programada y que es difícil coordinar las agendas de varios jefes de estados, sin especificar cuáles, pero desmintió que dicha reunión hubiese sido organizada para el próximo 31 de mayo, como afirmaban ciertas versiones.

El "Post" señaló que los funcionarios de la Casa Blanca esperan que la cumbre producirá un importante nuevo tratado entre Estados Unidos y Latinoamérica para quebrar a las organizaciones ilegales que operan en BOLIVIA, Perú y Colombia.

Descubren fumadero de cocaína y opio en pleno centro de Lima

LIMA, 15 (EFE).- El hallazgo de un fumadero de opio y cocaína en pleno centro de Lima, ha puesto de nuevo en primer plano en Perú el problema de la droga, en especial el que afecta a la niñez, pues al mismo tiempo, la Policía descubrió otro antro capitalino donde se drogaba a los niños proporcionándoles pegamentos para ser inhalados.

El fumadero, en el que fueron detenidas once personas entregadas al negocio de la droga, tenía modernas instalaciones con las que se eliminaba el humo de los fumadores. Estaba manejado por una anciana y sus dos hijos.

Pero los más afectados por el criminal tráfico son los niños, aquellos que efectúan diversos trabajos en Lima para conseguir algún dinero o que vagan por la ciudad y que muchas veces roban para obtener el dinero para drogarse.

Según las estadísticas del Instituto Nacional de Bienestar Familiar (INABIF), de estos niños que deambulan o trabajan en las calles, el 24 por ciento son consumidores habituales de algún tipo de droga.

Un 40 por ciento la ha probado alguna vez y el 36 por ciento nunca ha experimentado la droga. Algunos de los niños forman comunidades con adultos y todos ellos se drogan.

Este comportamiento antisocial nace en el niño del abandono moral y afectivo. Hijos de padres que los traen al mundo sin que después se preocupen de ellos, estos niños, señalan los especialistas, tienden a su autodestrucción.

El problema, sin embargo, no es sólo de la gran metrópoli de Lima: Huánuco, Cuzco, Tingo María y otros lugares del Perú presentan igualmente una alarmante estadística de infancia que se droga.

El semanario "Caretas" ha publicado esta semana una reseña sobre el grave problema de la drogadicción infantil y dedica especial atención a los niños de la localidad de Tingo María, departamento norteño selvático de Huánuco, zona en donde además impera el narcotráfico.

De acuerdo con informes de esa localidad, el número de niños que ce droga en la zona, es actualmente diez veces mayor que en 1986. Los niños viven en el lugar llamado "Chicago Chico" en Tingo María. Según las estadísticas comunicadas desde dicho lugar, 270 niños se relacionan con la droga.

Lo más grave es que los daños físicos que sufren los niños consumidores de droga son irreversibles dado que se producen en pleno desarrollo. No incorporan valores sociales ni morales, su personalidad se perturba, delinquen y terminan en prisión.

Insisten en que radiactividad en Europa proviene de la URSS

BONN, 15 (AP).- Alemania Occidental insistió hoy en que la radiactividad desusadamente elevada registrada en varios países de Europa Occidental el mes pasado provenía de la Unión Soviética, pese a las negativas del Kremlin.

El vocero del Ministerio de Defensa del Medio Ambiente, Detlef Diehl, dijo que un accidente menor era la causa más probable del aumento de radiactividad. Añadió que la radiación pudo haber escapado durante una prueba atómica bajo tierra en la Unión Soviética o durante la limpieza de algún reactor en ese país.

La agencia TASS denunció hoy que las alegaciones de Alemania Occidental al respecto eran una "fabricación provocadora" y señaló que "las acusaciones de Occidente de que un cierto aumento de la radiactividad detectada allí derivaban de un escape en Unión Soviética carecen manifiestamente de fundamento".

RESTO DEL MUNDO

CUMBRE DEL PACTO DE VARSOVIA

VIENA, 15 (EFE).- Los máximos dirigentes de los siete países miembros del Pacto de Varsovia se reunirán del 28 al 30 de mayo en Berlín, informaron hoy fuentes diplomáticas europeas. El encuentro de los líderes comunistas europeos se enmarca en una sesión del comité político consultivo político máxima instancia del tratado que agrupa a la Unión Soviética, Bulgaria, Checoslovaquia, Hungría, Polonia, República Democrática Alemana y Rumania. Además del líder soviético,Mikhail Gorbachov, participarán Todor Schivkov (Bulgaria), Gustav Husak (Checoslovaquia), Janos Kadar (Hungría), general Wojciech Jaruzelski (Polonia), Erich Honneker (RDA) y Nicolae Ceausescu (Rumania).

CHINA PIDE RETIRADA VIETNAMITA

PEKIN, 15 (EFE).- La China acusó hoy a Vietnam de haber invadido algunas islas del archipiélago de las Nansha, en el Mar del sur de China, y pidió la retirada vietnamita de inmediato. En una declaración del Ministerio de Asuntos Exteriores se condena enérgicamente la "ilegal invasión y ocupación" de las islas. Las Nansha están situadas a unos 800 kilómetros al este de la costa meridional vietnamita y a unos 1.000 kilómetros al sur de la costa china.

SHULTZ ABANDONO LA URSS

MOSCU, 15 (EFE).- El secretario de estado norteamericano, George Shultz, abandonó hoy Moscú, al término de una visita de tres días a la URSS en el curso de la cual se entrevistó con el máximo líder soviético, Mikhail Gorbachov y con el ministro de Asuntos Exteriores, Eduard Shevardnadze, informó la Agencia TASS. Shultz se dirige a Helsinki donde mañana hablará en la sede de la OTAN sobre sus conversaciones mantenidas en Moscú con los altos dirigentes soviéticos.

NUEVO DIRECTOR DE "AID"

SANTA BARBARA (CALIFORNIA, EEUU), 15 (EFE).-El presidente Ronald Reagan ha nombrado a Alan Woods, subsecretario de comercio exterior, para sustituir a Peter Mcpherson al frente de la "Agencia para el Desarrollo Internacional" (AID), anunció hoy la Casa Blanca. Mcpherson, que dirigía desde 1981 la "AID" - que supervisa los proyectos de desarrollo, entre otros, en el Tercer Mundo - será el nuevo "número dos" del Ministerio del Tesoro en sustitución del dimisido Richard Darman, si el Senado ratifica su nombramiento.

EEUU ATACA AYUDA A AFGANISTAN

LONDRES, 15 (EFE).- Un portavoz de la embajada soviética en Londres afirmó hoy que Estados Unidos ha "gastado más de 2.000 millones de dólares en financiar a la contra anti-gubernamental afgana, con lo cual contribuye a la retirada de las tropas soviéticas de la nación". El inesperado ataque se produce cuando el secretario de estado norteamericano, George Schultz, aún no ha iniciado su viaje oficial a la Unión Soviética y continúa sus conversaciones con los principales líderes soviéticos. El portavoz soviético, en Londres, dijo, en el curso de una rueda de prensa convocada especialmente para tratar este tema, que su país "anhelaba" por retirar a sus tropas de Afganistán.

Shultz se refiere a posibilidad de nueva Cumbre Reagan-Gorbachov

POR BARRY SCHWEID

MOSCU, 15 (AP).- El secretario de estado norteamericano George P. Shultz, dijo hoy que un acuerdo para eliminar de Europa los poderosos misiles de mediano desplazamiento, lo que podría conducir a una cita cumbre en Washington estaba "al alcance de la mano".

Tanto Shultz como el ministro de relaciones exteriores Eduard Shevarnadze dijeron empero a los periodistas que había mucho trabajo de por medio antes de que las superpotencias pudieran firmar un acuerdo de esa naturaleza.

Shultz ofreció una conferencia de prensa en Moscú luego de tres días de diálogos con Mikhail S. Gorbachov, y otros líderes en Moscú.

"Pienso que hemos logrado muchos avances y quizás podamos ver posibilidades, con árduas negociaciones en el futuro, pero son posibilidades al alcance de la mano para lograr un acuerdo en esa área", dijo Shultz.

Shultz y Shevarnadze se reunieron varias horas antes que el secretario norteamericano dialogara con los periodistas, y luego que el ministro soviético ofreciera una inusual declaración de la posibilidad de una reunión cumbre de las superpotencias en Washington.

Shevardnadze dijo que había "alguna buena posibilidad" de una reunión cimera en Washington entre el presidente de Estados Unidos Ronald Reagan y Gorbachov. Preguntado que es lo que faltaba dijo que "arremangarse y trabajar".

Gorbachov ofreció ayer negociar límites en la investigación del programa bélico conocido como "Guerra de las Galaxias" y combinar restricciones sobre los misiles de corto desplazamiento con la eliminación de Europa de los cohetes de mediano alcance.

Gorbachov también dijo a Shultz ayer que deseaba entrevistarse con Reagan para concluir un tratado sobre misiles de alcance medio y determinar "los aspectos claves" de otras áreas, dijo la agencia oficial de noticias TASS.

A pesar de la nueva propuesta hecha por Gorbachov, Shultz dijo que el tema de los misiles soviéticos de corto alcance SS-12 y SS-22 sigue siendo un punto neurálgico para un acuerdo.

Shultz dijo que llevaría el planteamiento de Gorbachov a una reunión que sostendrá mañana con los ministros de la Organización del Tratado del Atlántico Norte a efectuarse en Bruselas, Bélgica.

El secretario de estado no dio a conocer los detalles específicos de la propuesta rusa, pero dijo que discutiría con los socios de la OTAN las tres áreas de influencia: armas ofensivas estratégicas, las defensas anti-misiles y las pruebas nucleares.

Gorbachov dijo a los periodistas ayer que "por regla general no voy a ninguna parte sin un motivo, particularmente a Estados Unidos".

Antes de su conferencia de prensa, Shultz se reunió con Shevardnadze y ambos firmaron un acuerdo sobre cooperación espacial.

Shultz dijo que el objetivo de las negociaciones sobre los cohetes de corto alcance sería su total eliminación en el lapso de un año.

Dijo también que Estados Unidos ofreció un compromiso sobre armas estratégicas durante los diálogos aquí.

Huelgas en España afectan a viajeros en Semana Santa

MADRID, 15 (AP).- Saboteadores cortaron hoy el fluido eléctrico y bloquearon vías férreas para obstaculizar el servicio mínimo de trenes en operación, en incidentes aislados ocurridos durante la huelga del transporte público realizada por empleados estatales de aerolíneas, ferroviarios y del servicio de transbordadores en una jornada que discurrió generalmente en calma.

Los empleados del transporte público están obligados por la ley a garantizar un servicio mínimo durante las huelgas, que se producen al tiempo que millares de españoles y extranjeros comenzaban a llegar a esta capital y a otras importantes ciudades del país con motivo del feriado de Semana Santa.

El vocero del gobierno, Javier Solana, dijo que el 75 por ciento de los cerca de 81.000 obreros, convocados a la huelga permanecieron alejados de sus puestos.

Los funcionarios de turismo dijeron que los millares de reservaciones canceladas en hoteles en los principales centros turísticos del país, como las islas Canarias y las Baleares así como a lo largo de la costa del Mediterráneo, causaron pérdidas que se calculan en 312 millones de dólares.

LA IGLESIA EN EL MUNDO

PAPA NOMBRA OBISPOS EN PERU

CIUDAD DEL VATICANO, 15 (EFE).- El Papa Juan Pablo II nombró hoy vicario apostólico de Jaén, en Perú, al padre José María Izuzquiza Herranz, de la Compañía de Jesús, promoviéndolo al mismo tiempo, a la Iglesia Obispal de Cuba. El padre Izuzquiza, que nació en Madrid en 1925 y fue ordenado sacerdote en 1958, actualmente era administrador apostólico del mismo vicariado apostólico. El Pontífice nombró también hoy vicario apostólico en la localidad peruana de San Ramón, al padre Julio Ojeda Pascual, vicario provincial de la Vicaría Franciscana en Perú, promoviéndolo al mismo tiempo, a la Iglesia Obispal de Fistiana.

EL PAPA ESPERA PRESENTARSE A LA ONU

NACIONES UNIDAS, 15 (AP).- El Papa Juan Pablo II espera presentarse ante las Naciones Unidas en septiembre durante la visita de diez días que hará a Estados Unidos, dijo hoy un vocero de la misión observadora del Vaticano. El Pontífice debe llegar a Estados Unidos el 10 de septiembre para visitar las ciudades de Miami en el estado de Florida; Columbia en Carolina del Sur; Nueva Orleans, en Luisiana; San Antonio de Texas; Phoenix en Arizona; Los Angeles, Monterrey y San Francisco en California, y Detroit en Michigan. No se han anunciado planes de que vaya a visitar Nueva York.

CRITICAN REPRESION CONTRA RELIGIOSOS

ASUNCION, 16 (AP).- El Arzobispado de Asunción denunció hoy la represión policial en esta capital contra un grupo de seminaristas y sacerdotes, que dejó como saldo más de 10 heridos y contusos. Un comunicado, firmado por el Arzobispo Ismael Rolón, dijo que "a golpes de garrote y cachiporras" los seminaristas y sacerdotes fueron "obligados por la policía a encerrarse nuevamente en el Seminario Mayor", luego de intentar una marcha de Vía Crucis por la Semana Santa.

POLEMICA EN LA IGLESIA CHILENA

SANTIAGO DE CHILE, 14 (EFE).- Monseñor Juan Peretiakowicz, a quien el Cardenal Juan Francisco Fresno pidió la renuncia a su cargo de Vicario para los jóvenes, dijo hoy que "hay gente que prefiere una opción por los ricos". El Cardenal Arzobispo de Santiago, Juan Francisco Fresno, destituyó de su cargo al Vicario de Pastoral Juvenil, Monseñor Juan Andrés Peretiakowich, por su responsabilidad en la organización del encuentro del Papa con los jóvenes. En Estadio Nacional de Santiago el pasado 2 de abril.

MAS CERCA DE LAS NECESIDADES HUMANAS

CIUDAD DEL VATICANO, 14 (EFE).- El Papa Juan Pablo II dijo hoy que en Latinoamérica la Iglesia está más cerca de las verdaderas necesidades y finalidades de la vida humana y también los deseos, "muchas veces ocultos, pero auténticos, del hombre". En una entrevista concedida a la radio Vaticana emitida hoy después del viaje papal a Uruguay, Chile y Argentina, que concluyó el lunes, el Pontífice subrayó que la Iglesia "tiene siempre que aprender".

DIMA Ltda.

DISTRIBUIDOR AUTORIZADO DE APPLE MACINTOSH

Atenderá a partir de hoy en sus nuevas oficinas:
Edificio "La Primera"
Bloque B - Piso 7 - Of.7
Teléfono: 356088

35-6088
Edificio "La Primera"
Bloque B-7ºPiso-Of.Nº7

Ministro de Defensa

En Bolivia no existen grupos irregulares

El Ministro de Defensa Nacional, Alfonso Revollo, rechazó versiones relacionadas con la "presencia de grupos irregulares en territorio nacional", en declaraciones que formulara a la prensa luego de concurrir a la primera sesión de gabinete, desde que asumió el cargo.

"No hay nada al respecto. Absolutamente nada", dijo en respuesta a la consulta de prensa.

"Se trata de rumores sin fundamento, de especulaciones", añadió.

Con referencia a las maniobras militares boliviano-norteamericanas que estan previstas para el primero de mayo en la zona de Rurrenabaque, señaló:

"Todo está definido. Están programadas en Rurrenabaque y algunas zonas aledañas en las que participarán 300 efectivos. Los demás detalles ya son de conocimiento público".

La reactivación económica fue declarada prioridad de gobierno

- Ministros de Planeamiento y de RR.EE. explican detalles -

La reactivación económica se ha convertido en la "principal preocupación del gobierno" cuya vigencia "podría darse en el término de dos semanas", anunciaron los Ministros de Planeamiento y de Relaciones Exteriores, Gonzalo Sánchez y Guillermo Bedregal, respectivamente.

"Nuestra máxima atención está abocada a definir y ejecutar el plan de reactivación", dijo Sánchez de Lozada.

"Después de la Semana Santa, se dará el arranque definitivo, porque el país no puede estar estancado más de lo que estuvo", añadió Guillermo Bedregal.

MAXIMA ATENCION

El Ministro de Planeamiento informó que el lunes próximo se analizará de manera global el plan de reactivación, para someterlo posteriormente al gabinete ministerial.

Se trata de completar los ajustes técnicos para englobar todos los aspectos de la reactivación en un solo decreto, porque así funcionan mejor las cosas".

Con relación a la Ley Financial, sancionada en el Senado Nacional en la víspera, el ministro dijo que el presidente promulgará con carácter inmediato.

Finalmente afirmó "Ya hemos discutido todo lo que había que discutir con la Central Obrera Boliviana. Ahora nuestra preocupación está en la reactivación que es prioridad número uno del gobierno de la nación".

ENRIQUECER EL 21060

Guillermo Bedregal, por su parte, afirmó que el 21060 es una filosofía y una práctica que están ejecutando no solamente en Bolivia, sino en el mundo entero donde no se busca comprimir ni estrangular la iniciativa de la gente que quiere ser empresaria, que quiere tener una economía propia".

Añadió: No ha sido aprobado el Decreto de reactivación porque la plata no llegaba. Hubiese sido una irresponsabilidad soltar un decreto que no tenía anclaje en la realidad. Al mismo tiempo hemos activado los mecanismos de financiamiento, porque no tenemos ahorro interno".

Alcaldes evaluarán efectos de la reforma tributaria

Representantes de las alcaldías municipales acordaron realizar, en los próximos cinco meses, una evaluación de los efectos que causará la aplicación de la Ley 843 de reforma tributaria en la economía de los municipios.

La deteremninación fue adoptada en la reunión de oficiales mayores administrativos de las alcaldías, que se realizó en La Paz durante la primera semana del mes de abril.

De establecer en la evaluación, resultados negativos a los intereses de las municipalidades que no responden a las expectativas previstas en sus presupuestos, las alcaldías solicitarán al gobierno la cobertura de la diferencia en compensación a los efectos de la reforma tributaria o, alternativamente, se planteará la modificación de la Ley 843.

El temario de la reunión incluyó los siguientes puntos específicos: administración de los impuestos municipales 1986-1987 y su fiscalización; aspectos administrativos de los tributos municipales adecuados a la Ley 843 y ordenanza municipal de patentes e impuestos adecuados a la Ley de reforma tributaria.

Las conclusiones aprobadas por la reunión, destaca que las patentes de la gestión 86 cuya vigencia ha sido ampliada hasta el 31 de marzo de 1987. Asimismo, los tributos municipales que no fueron afectados por la Ley de reforma tributaria continuarán cobrándose en forma normal.

Los representantes municipales reiteraron la necesidad de que las alcaldías efectúen la acción de catastro sobre la propiedad inmueble urbana, también resolvieron mantener el sistema actual de recaudaciones de impuestos a la chicha, debido a que la elaboración de este producto es rudimentario y familiar, y su consumo se efectúa en zonas alejadas.

En cuanto al tratamiento tributario de la corambre en el Beni, considerada como fuente principal de financiamiento de las alcaldías de Trinidad y de otras provincias, se decidió gestionar ante las autoridades, la modificación de la Ley 843 con la finalidad de que los distritos afectados continúen participando de esos recursos.

La próxima reunión de los oficiales mayores administrativos de las alcaldías del país se realizará en la ciudad de Sucre, a los cinco meses de aplicarse la reforma tributaria.

¿Sobre qué reflexionar

Este es el mejor período para reflexionar sobre el compromiso que hemos asumido ante quienes nos rodean, partiendo, naturalmente, de la firmeza que, cada uno, tiene ante principios fundamentales de la vida. Para el caso concreto: el compromiso cristiano.

La experiencia de nuestros actos nos hace ver que, probablemente sin premeditación, muchas veces nos sumimos en graves contradicciones entre lo que decimos creer y profesar y nuestros actos. Este es el mal que nos hacen notar nuestros pastores: no es posible que no concilliemos nuestros actos con el compromiso que decimos respetar, seguir y aplicar.

La realidad, sin embargo, es esa: exponemos seriamente a nuestras familias, exponemos a nuestra sociedad. Es decir no hay fidelidad al compromiso. Y este es tiempo para reflexionar en nuestras contradicciones.

¿Es que la base de nuestro compromiso no es el amor? ¿cómo interpretamos la aplicación práctica de éste amor?

La enseñanza cristiana nos dice que esa práctica tiene que ser palpable, fraternal. Y, al finalmente reflexionamos sobre el tema debemos convencernos de que este es un principio trascendental; es decir, comienza en nosotros mismos y se extiende hacia una espiral hacia que nos rodean: primero en la familia, luego en los grupos sociales que nos rodean hasta llegar a la sociedad toda.

Otra cosa sería que nuestra sociedad si hiciésemos un serio intento para que nuestro compromiso sea más práctico. Con seguridad, seríamos capaces de superar con mucha facilidad nuestras divergencias y nuestros conflictos. Este es el tiempo para reflexionar nuestras contradicciones, podemos dejar de ser hombres luz y mitad sombra. (CAS)

La comunidad cristiana conmemora a partir de hoy la Semana Santa

La conmemoración de los sagrados misterios de la Pasión, Muerte y Resurrección de Jesús de Nazaret será celebrada por el pueblo católico con especial recogimiento durante los días Santos en los cuales la Iglesia Católica tiene previsto realizar serie de actos litúrgicos, en las iglesias de todo el territorio nacional.

El Administrador Apostólico de La Paz, Mons. Alejandro Mestre, ha emitido una circular de invitación para seguir con devoción los principales actos de la liturgia de Semana Santa, en cuyo documento señaló:

"Son días de especial recogimiento, en los que acompañamos a Jesús en sus sufrimientos y en el triunfo sobre el dolor y sobre la muerte que padeció por nuestros pecados. Sería vergonzoso que un cristiano aprovechase esos días para las diversiones y pasatiempos olvidando los acontecimientos tan trascendentales que se conmemoran en estos días. El Señor nos pide recogimiento y conversión del corazón".

Este Jueves Santo, a horas 10:00 se oficiará la misa Crismal en la que serán bendecidos los óleos de los enfermos, de los catecúmenos y el Crisma, con la participación de los sacerdotes de la arquidiócesis, ya que al mismo tiempo la institución del sacerdocio.

LA CENA DEL SEÑOR

Con asistencia del Presidente Víctor Paz Estenssoro, ministros de Estado, miembros del Cuerpo Diplomático, autoridades del Poder Legislativo, civiles y militares, además fieles y sacerdotes de la comunidad será celebrada la misa llamada la Cena del Señor.

El oficio del acto se llevará a cabo en la Catedral Metropolitana de Nuestra Señora de La Paz, a cargo de las autoridades eclesiásticas de la diócesis.

La oportunidad tiene el significado solemne de recordar la institución de la Sagrada Eucaristía a través de ofrecer el pan, como símbolo de su cuerpo y el vino de su sangre que limpiará los pecados del mundo.

La ceremonia concluye con el lavado de los pies a sus doce apóstoles y, desde ese momento, las iglesias quedarán abiertas para la tradicional visita de monumentos erigidos en su interior.

El Arzobispado de La Paz tiene previsto para las 15:00 el oficio de la Pasión del Redentor y, a continuación, a horas 17:00 se tendrá la procesión del Santo Sepulcro.

La misa de resurrección del Sábado Santo será oficiada a las 22:30.

HORARIO CONTINUO

Atendiendo gestiones del Arzobispo Administrador Apostólico de La Paz, Mons. Mestre, el Ministerio de Trabajo autorizó que la jornada de hoy, sea cumplida en horario continuo hasta las 15:00 en instituciones públicas y privadas en todo el territorio nacional.

Inicialmente el gobierno había determinado suspender el feriado tradicional de Jueves Santo, autorizando la suspensión de actividades para el viernes. El comunicado de Trabajo al respecto dice:

"El Ministerio de Trabajo, consustanciado con los principios cristianos que propugna la Iglesia Católica y teniendo en cuenta que los actos litúrgicos correspondientes a la Semana Santa, se inician el Jueves Santo, comunica que la jornada de trabajo del día 16 del presente será de horas 8:00 a 15:00.

Negociaciones boliviano-chilenas no desdeña su multilateralidad

Víctor Paz Estenssoro

El gobierno atenderá necesidades de Tarija

El Presidente Víctor Paz Estenssoro afirmó que su gobierno, "pese a las grandes dificultades económicas de la nación, se ha preocupado por atender las necesidades más urgentes de Tarija", según una declaración que hizo a la prensa en Palacio de Gobierno.

El Jefe de estado, que durante la mañana presidió una reunión de ministros, informó que en esa oportunidad "fueron aprobados varios decretos" y anunció nuevas disposiciones con relación a San Jacinto.

Las últimas palabras del Presidente Paz Estenssoro fueron: "Vamos a establecer una base para el progreso y el bienestar futuro".

Las conversaciones bilaterales que emprenderá el gobierno con su homólogo chileno, sobre el centenario problema marítimo de Bolivia, en Montevideo, no implica desdeñar la multilateralidad del conflicto, según criterio expresado por el ministro de Relaciones Exteriores, Guillermo Bedregal.

La multilateralidad del encierro boliviano ha sido declarada por las organizaciones de Naciones Unidas y de Estados Americanos y su consideración en foros internacionales, ha ratificado en múltiples oportunidades la adhesión unánime de todo el mundo.

El ministro Bedregal afirmó ante la prensa nacional que "no se ha comprometido nada, porque no se han iniciado las negociaciones". "No vale anticipar nada", añadió cuando se le preguntó sobre la fórmula del corredor territorial.

Informó que durante la sesión de gabinete de ministros se presentó el detalle del planteamiento concreto que llevará a Montevideo, donde iniciará las conversaciones con el canciller de Chile, Jaime del Valle, la próxima semana. "He recibido el apoyo del gobierno por lo cual estoy agradecido. Se trata de una iniciativa de renovación para el proceso de negociaciones".

Bedregal declaró: "Estamos seguros que en el marco de haber concretado ideas, de haber estudiado a fondo, las negociaciones que tendrán características político-diplomáticas, tendrán la respuesta y las reacciones de Chile". Bedregal significó un hecho que lo considera importante: "El antecedente de documentar prolija y seriamente, a partir de 1975, los resultados de las conversaciones Banzer - Pinochet".

"El gobierno está pendiente de esta primera reunión", afirmó a tiempo de sostener que el planteamiento es de conocimiento del Parlamento, de la Iglesia, además de contar con el respaldo de una encuesta levantada que en un 70 por ciento, la población está de acuerdo con el proceso de negociación.

No hay avances en el caso del Banco de Crédito Oruro

Aún no se han logrado avances en el caso del Banco de Crédito Oruro, que fue intervenido el mes pasado. Por un lado, se espera el fallo de la Corte Suprema de Justicia, en torno a la legalidad de la intervención, que podría ser retroactivo. Sin embargo, se desconoce la fecha aproximada en la que la Corte Suprema se pronunciará sobre el caso, según declaraciones del director del Banco Central, Fernando Paz Baldivieso.

El director añadió que el poder ejecutivo ha respaldado la medida tomada por el Banco Central.

En primera instancia, el recurso de amparo constitucional presentado por el Banco de Crédito Oruro, contra el Banco Central, fue declarado procedente, por considerarse ilegal la medida tomada, por el Banco Central. Sin embargo, ésta cuestiona el fallo, que no desautoriza a la Gerencia de Fiscalización del Banco Central, sino al presidente de la entidad, para llevar a cabo la "toma de posesión" del Banco de Crédito Oruro.

Por otro lado, las autoridades del Banco Central aún no han conseguido acceder a la información del Banco de Crédito Oruro, sobre el estado de las cuentas de los depositantes.

Fernando Paz dijo que se están estudiando las modalidades que permitirán al banco interventor respaldar los depósitos del Banco de Crédito Oruro.

Comisión de Diputados:

Sector privado fue favorecido con asignación preferencial de divisas

Las divisas preferenciales otorgadas por el estado a los sectores público y privado, entre noviembre de 1982 y agosto de 1985, favorecieron al sector privado y no al sector público, afirma el informe de la Comisión de Divisas Preferenciales, de la Cámara de Diputados.

La comisión integrada por los diputados Guillermo Mariaca y Jorge Arias, trabajó entre el 15 de febrero y el 31 de marzo en el análisis de las asignaciones de divisas preferenciales autorizadas por la Comisión de Política Cambiaria que, en los dos años y diez meses de funcionamiento de la comisión, alcanzaron el monto de $US 2.282.151, según datos del Banco Central, y $US 2.231.888, según el Ministerio de Finanzas.

Los objetivos de la comisión investigadora de la Cámara de Diputados se refirieron a reunir la información sobre la totalidad de las asignaciones y cotejarlas de divisas, para determinar responsabilidades en su asignación y uso, por parte de las autoridades políticas, empresarios y directivos de empresas privadas y fiscales. Asimismo, analizó la distribución regional, sectorial y financiera de las divisas otorgadas.

Las cifras muestran que 44% de las divisas fueron asignadas al sector público y 29% al sector privado, y la diferencia, al servicio de la deuda externa. La comisión afirma que, pese a que estos resultados permitirían afirmar que existió una política destinada a favorecer al sector público respecto del privado, el análisis del destino - productivo o improductivo de estas divisas permite concluir lo contrario.

Se desstaca que el sector estrictamente productivo del aparato estatal, como YPFB, COMIBOL, ENAF y las corporaciones de desarrollo sólo recibieron 10% del total asignado al sector público. Adicionalmente el Informe señala que, al carecer de empresas productoras de la mayoría de los bienes de consumo e insumos necesarios para el proceso productivo, el sector privado trasladó sistemáticamente al sector público los recursos que se le habían asignado, a través de compras directas y licitaciones.

ESPECULACION

La distribución sectorial transparenta una concentración en pocos sectores, según anota el informe. Los sectores industrial y comercializador, en general, recibieron cerca del 70% del total de las asignaciones. La comisión afirma que esa concentración resultó perniciosa, porque en el período 82-85, y "especialmente en la fase crítica de la brecha cambiaria, el sector industrial se constituyó en un importante demandante de divisas para fines de especulación".

Otro sector que fue favorecido indirectamente por la política de asignación de divisas fue la banca privada, que, según un estudio de la Unidad de Análisis de Políticas Económicas (UDAPE) demuestra que durante el anterior período constitucional, la banca privada determinaba el precio del dólar paralelo en un 70%. Este sector tenía a su cargo la responsabilidad de avalar la solvencia de las empresas privadas que solicitaban divisas. El informe de la Cámara de Diputados señala que la intermediación significaba para la banca la recepción del uno por mil, en razón de servicios prestados, y que su aval ha significado al país cargar con la insolvencia del 72.4% del monto total asignado a la empresa privada, es decir, $US 338.549.862.

Por último, la comisión investigadora señala que la importante brecha cambiaria existente disuadió al sector exportador de entregar obligatoriamente sus divisas al estado, lo cual agravaba la escasez de moneda dura. El sector exportador obtuvo una ventaja adicional, mediante el decreto 20171, que autorizaba a los exportadores a disponer del 30% del valor de sus exportaciones para destinarlas a la importación de insumos. Más tarde, se autorizó a ese sector a disponer de ese 30% también para compras internas.

La comisión de la Cámara de Diputados concluye que esa ventaja adicional originó una fuente de especulación para los exportadores del sector privado minero y no tradicional, agravando aún más la situación del mercado cambiario, y por ende, del sistema de precios, al acentuar el ritmo de la inflación.

Ministro de Finanzas:

"El presupuesto expresa la voluntad continuar proceso de estabilización"

"El presupuesto expresa la voluntad política de continuar el proceso de estabilización y de continuar, con un fuerte influjo de capital, el proceso de crecimiento y revitalización de la economía", declaró el ministro de Finanzas, Juan Cariaga.

El ministro explicó que el presupuesto es equilibrado, el decir que en 1987 el gobierno continuará con su política de no gastar más de lo que recibe. Afirmó que esa es la única fórmula para contener el nivel de los precios y evitar fluctuaciones en el tipo de cambio.

Cariaga observó que el presupuesto aprobado para 1987 contiene un alto componente de inversiones, de Bs420 millones, que comprenden el 20% del total de gastos del sector público consolidado, lo que garantiza la reactivación, que se basa sobre gastos de capital, y no gastos corrientes. Añadió que en quince años no se ha contado con un presupuesto que conceda similar importancia a las inversiones.

Cariaga lamentó que en 1987 el Tesoro General de la Nación no cuenta con suficientes recursos para permitir un presupuesto flexible, que suponga un aumento en los gastos del gobierno y en infraestructura.

MODIFICACIONES

Las modificaciones al presupuesto, a raiz de las negociaciones con la COB han sido financiadas mediante redistribuciones de otros sectores. A grandes líneas, las reducciones han sido operadas sobre los siguientes ítems: Bs57,5 millones del Tesoro General de la Nación, Bs25 millones de YPFB, Bs17,7 millones del Banco Central, y recortes adicionales de varios sectores, por un monto de Bs14,8 millones.

INVERSIONES

Las inversiones, de acuerdo al rubro corresponden a la siguiente escala:

Transportes	28,9%
Hidrocarburos	23,9%
Agricultura	11,3%
Comunicaciones	5,8%
Saneamiento básico	4,7%

Los fondos para inversión destinados a los departamentos son los siguientes:

Santa Cruz	32,5%
La Paz	17,2%
Cochabamba	15,2%
Potosi	10,3%
Tarija	5,7%
Chuquisaca	6,7%
Oruro	4,4%
Beni	4,1%

Hasta el 30 de abril

Fue ampliado el plazo para registro de contribuyentes

Mediante resolución administrativa, la Dirección General de la Renta Interna resolvió ampliar el plazo para el registro de contribuyentes, hasta el 31 de marzo próximo.

La resolución dispone que los contribuyentes que cumplan esa obligación dentro del término señalado estarán exentos de las sanciones establecidas por la ley. También señala que no procederá la liberación de sanciones en los casos en que el operativo de control de la inscripción en el Registro Unico de Contribuyentes (RUC) intime a los ciudadanos a inscribirse, o efectúe la inscripción de oficio.

Los contribuyentes podrán registrarse en las oficinas de la Dirección de la Renta Interna, o en los bancos habilitados para ese efecto, que corresponden a la jurisdicción del domicilio del contribuyente, o en su defecto, en las colecturías, en cuya demarcación se encuentre su domicilio.

Por último, señala que las facturas o documentos equivalentes, emitidos a partir del 1º de abril, por comerciantes no inscritos en el RUC, no servirán como crédito fiscal para el impuesto al valor agregado, ni como pago a cuenta para el régimen complementario al valor agregado.

La Dirección General de la Renta Interna tomó esta resolución en vista de que subsisten las causales invocadas por diversas entidades, empresas y personas naturales que motivaron la Resolución Administrativa que extendió el plazo para la inscripción en el Registro Nacional Unico de Contribuyentes hasta el 17-4-87.

Fue clausurada reunión en Lima

Acuerdo de Cartagena aprobó reglamento de apoyo a industr

Con la aprobación del reglamento, que establece el marco jurídico de funcionamiento de los comités de apoyo a la pequeña y mediana industrias, fue clausurada recientemente, en Lima, una reunión convocada por la Junta del Acuerdo de Cartagena.

La información fue proporcionada por el Subsecretario de Industria, Lic. Jaime Rubín de Celis, que asistió a está reunión, juntamente con el presidente de la Federación Boliviana de Peque[ños] Industriales, Alfredo Pacheco.

La reunión se efectuó en virtud de la Decisión 209 de la Junta del Acuerdo de Cartagena, que define la creación del sistema subregional de coordinación de la pequeña y mediana industrias, cuyos objetivos principales son: promover el desarrollo y el fortalecimiento de éste sector, para la armonización de una política de fomento.

Rubín de Celis dijo que el reglamento obliga a los países miembros a organizar estos comités. La concentración entre Estado y sector privado debe integrar a ambos y no como, en el caso de Ecuador, que se organizó en base privado, en tanto aún no conforma

Otra de las ticas del reglamento, el comité podrá veces al año, sencia de dos representantes miembros. La se hará por país que fue presentada via y apoyada p y Perú.

Durante la se aprobó el plan que debe ejecutarse gestión, que pla cuatro fases: ción de las orga que brindan servicios sector; registro de investigación sobre fía y mediana industrializados entre miembros, establecimiento de una red de información institucionalización mios de trabajo y aspecto.

Por enjuiciamiento de Lechín

Campesinos se declaran en estado de alerta ge

La Confederación Sindical Unica de Trabajadores Campesinos de Bolivia calificó de "juicio político a la clase trabajadora y en especial al campesinado boliviano" la acción penal iniciada contra el secretario ejecutivo de la COB, Juan Lechin Oquendo, y resolvió decretar estado de alerta general en el sector "frente a cualquier intento de represión a los dirigentes sindicales".

El pronunciamiento campesino, con la firma del secretario ejecutivo, Jenaro Flores, y otros dirigentes exige: "Con carácter previo se enjuicie a los verdaderos autores de Huanchaca, San Andrés y los que han recibido préstamos de reactivación económica, para depositarlas en cuentas extranjeras".

Por último: "Declaran la unidad de los trabajadores del campo y las ciudades para en su caso presentarse masivamente en el lugar de represión y poner en libertad a Juan Lechin Oquendo".

declaración política que expresó: "La constitucional con los afanes del gobierno preparar un clima para desarrollar mente el plan reactivación COB puntualiza novará sus tácticas tualizará su pliego sociopolítico y nacional dirección en el Congreso Nacional Trabajadores, para enfrentar los próximos turo; pero no perderá criterio de oportunidad tratan de capitalizar ocasión se les presente ganar sitiales para tagónicos".

COB RESPONDE AL PS-1

El comité ejecutivo de la COB, mediante un comunicado, refiere: "Quienes se llaman socialistas no tienen el derecho de traicionar la confianza de los trabajadores y mantenerse en la torre de marfil de su engreimiento camaral, pensando que la Revolución la hacen los individuos excepcionales y no, el movimiento dialéctico de las masas organizadas, que son las auténticas protagonistas de los cambios históricos".

Con esos conceptos la organización matriz de los trabajadores

Afirmó subsecretario de Educación Rural:

Maestros descuidaron obligaciones para asistir a la marcha de la COB

El subsecretario de Educación Rural, Carlos Orozco, afirmó que la anormalidad en las labores escolares, en algunos núcleos del sector rural de La Paz, se produjeron por la asistencia de los maestros a la marcha convocada por la Central Obrera Boliviana "bajo amenazas".

De esta manera, la autoridad de educación rural explicó las irregularidades en las labores escolares, en varias poblaciones de la zona lacustre.

Los dirigentes de la Federación de Maestros Rurales habían manifestado que las autoridades de educación aún no han designado directores ni maestros en varios núcleos del Departamento, razón por la cual, en esos lugares, no se pasaban clases.

Al respecto, el subsecretario manifestó que "se sólo en casos muy aislados, como el de Aiquile, no se designaron maestros, "pero no por negligencia, sino porque aún se procesan los casos de los maestros que egresaron recientemente de las normales".

Dijo que en el caso de Aiquile, se han designado 150 maestros nuevos por las vacancias que allí se registraron, pero que hasta el lunes venidero, las labores escolares serán normalizadas en todo el territorio nacional.

DENUNCIAS

En torno a las denuncias en sentido de que en varios núcleos de La Paz, no se estaba pasando clases regularmente, el subsecretario de Educación Rural manifestó que otra de las causas de esa irregularidad, es el hecho de que la Federación de Maestros Rurales convocó a los docentes para la asamblea general del sector que se realizó recientemente y que, en ese sentido, los maestros debieron abandonar sus centros de trabajo para viajar a la ciudad.

Autoridades y padres de familia de la provincia Manco Kapac, denunciaron ayer que en los establecimientos educativos de su población no se pasaba clases por la falta de designación de directores y maestros. Al respecto, Orozco manifestó que eso no es cierto y que lo que en realidad sucede es que, en esta época, en el altiplano, se realiza la cosecha de papa, y por esta razón, los campesinos no envían a sus hijos a clases.

Agregó: "Los maestros conocen esta situación y por eso no van a sus núcleos, por la baja cantidad de escolares que asisten en esta época. Sin embargo, estoy seguro, que hasta el próximo lunes, todos esos problemas se habrán superado y las labores escolares se normalizarán.

Encuen de orac ecumé

Con los auspi dio San Gabriel, y recientemente el cuentro de Oración ménica, con la p de miembros de Luterana, Santa rena y Católica.

En el encuentro acordó celebrar mente una reunión en la que p todas todos los cristianas, para el tema de la unidad sias.

Los encuentros ales estarán pre por turno, por cad las Iglesias para ganizado por el Evangélica Luter viana, con la asis su presidente Pa cisco Choque.

Radio San Gabr formó que los pró se realizará en el cuentro a invitar de la oración ecu

Hoy a las 9 prosigue el ampliado

Pendientes las medidas que adoptará la COB

El ampliado nacional convocado por la Central Obrera Boliviana resolvió ayer sugerir en cuarto intermedio hasta las 9 horas de hoy, a fin de agotar el debate y la discusión de las medidas a ser adoptar (se considera un paro nacional), que tendrá como sede la capital oriental.

Por su parte, el dirigente de la COB, José María Palacios, sugirió que se incorpore en torno a la organización matriz de los trabajadores a los comités cívicos, a los colegios profesionales y a las juntas vecinales. Mientras que los dirigentes ferroviarios descartaron los paros escalonados, por las características que presenta el sector.

Al no asistir el líder sindical Juan Lechín Oquendo presidió el ampliado el secretario general, Walter Delgadillo, quien reiteró: "El gobierno está en una actitud de fuerza, por lo que no se puede pensar en resultados inmediatos, la lucha debe ser sostenida".

Instó a que cada una de las organizaciones se pronuncie sobre la conveniencia de adoptar tal o cual medida y que sólo la unidad hará ceder al gobierno.

El dirigente minero Simón Reyes calificó de "factor negativo el que el comité ejecutivo de la COB no emita criterio o tome posición y sobre todo no oriente al movimiento sindical". A tiempo de manifestar que discrepa de la posición sustentada por Lechín Oquendo (que propone la sucesión constitucional) subrayó: "Las reivindicaciones tienen que plantearse sin necesariamente pensar en un cambio político y que no están dadas las condiciones para decir todo o nada, se pretenden pequeñas victorias".

Reyes fue categórico al afirmar: "No nos hagamos ilusiones de derrotar la política económica del gobierno, pero podemos perforarla, dificultaria".

Reconoció que la huelga general que iniciarán los trabajadores del subsuelo "no será corta, el gobierno tratará de desestabilizarla y al a los mineros nos arriconan afectará a todo el movimiento obrero".

Sostuvo que los mineros con dicha medida quieren llamar la atención del pueblo sobre la situación que confronta el sector y añadió: "No vamos a forzar una decisión, pero necesitamos la solidaridad laboral". Por su parte, el secretario ejecutivo de la Federación Sindical de Trabajadores Mineros de Bolivia, Víctor López Arias, refirió: "llegó el momento de convencernos y adecuar nuestro plan de lucha".

Mientras que el dirigente minero Edgar Ramírez manifestó: "No estamos buscando chivos expiatorios, sino decidiendo cuál va a ser el rumbo del movimiento obrero, además la COB puede tener un criterio, el mismo que debe ser puesto a consideración de las organizaciones". Dijo: "queremos mantener oposición al gobierno debemos darnos cuenta de que debemos enfrentarnos todos juntos y escoger las reivindicaciones que interesan a la totalidad de los trabajadores, que pueden ser: salarios, la defensa del sector estatal de la economía y el problema del IVA".

En base a todos estos planteamientos y otros propuestos por otros sectores, el ampliado decidirá hoy si el paro es de 24 o 48 horas, o acaso se cumplen a nivel departamental.

Iglesia apoya iniciativa del MFC para reunión internacional

Mons. Gonzalo del Castillo, Obispo Auxiliar de La Paz y Vicario General del Movimiento Familiar Cristiano, hizo conocer ayer su total respaldo a la iniciativa del MFC, de convocar a un seminario internacional sobre el peligro del narcotráfico para la familia y la democracia.

El documento de la autoridad eclesiástica expresa lo siguiente:

Hasta que no se materializó el mal de la drogadicción y el narcotráfico en nuestra Patria, la sociedad boliviana hizo muy poco para enfrentar este flagelo tan grave.

Juan Pablo II lo considera como genocidio, pues asesina lentamente.

Han sido diversas las ocasiones en que el Santo Padre se ha pronunciado sobre esta forma del mal; circulares, recomendaciones, homilías y cartas pastorales de nuestros obispos de Bolivia, han llamado la atención de la opinión pública en general y han provocado una profunda reacción en la nación boliviana, especialmente en la familia que es la más afectada.

En ese sentido, el Movimiento Familiar Cristiano ha preparado, del 6 al 8 de mayo de 1987, un Seminario Internacional sobre "EL PELIGRO DEL NARCOTRAFICO PARA LA FAMILIA Y LA DEMOCRACIA".

La Iglesia, siempre ha defendido, defiende y defenderá la vida pese a tantas presiones, concretamente la droga, al considerarla igual o peor que la guerra más siniestra. Es peor que muchas infermedades y armas pues destruye el espíritu y la mente, pone en peligro la integridad de la familia, corroe los valores de la juventud debilitando la personalidad y hace perder en definitiva la misma fe.

Por estas razones, la Iglesia Católica de Bolivia respalda con toda su fuerza moral esta iniciativa de los hermanos del MFC, para consolidar el criterio de la familia latinoamericana acerca de este grave problema y para respaldar los esfuerzos y planes de lucha contra el narcotráfico y la drogadicción de los estados nacionales.

La Iglesia se hará presente en el Seminario, para bendecir las deliberaciones y para exponer diversos puntos de vista por medio de sacerdotes versados en el tema e integrando las comisiones de trabajo.

También deseamos el mayor de los éxitos a los hermanos Julio y Rina Bellot, presidente del MFC, a su Equipo Nacional y a los laicos que han conformado las Comisiones de Organización."

Contra el flagelo de la drogadicción

MFC prepara seminario internacional en La Paz

Tema Central: "El peligro del narcotráfico para la familia y la democracia"

El Movimiento Familiar Cristiano (MFC), prepara un seminario internacional, que se realizará en la ciudad de La Paz, del 6 al 8 de mayo próximo, para tratar sobre el peligro del narcotráfico para la familia y la democracia.

En conferencia de prensa, los presidentes del Movimiento Familiar Cristiano, Julio y Rina Bellot, hicieron conocer los objetivos de este seminario, oportunidad en la que también se difundió una carta de Mons. Gonzalo del Castillo, Obispo Auxiliar de La Paz y Vicario General del MFC.

Los expositores manifestaron que el Movimiento Familiar Cristiano, es una organización de laicos de la Iglesia Católica a nivel nacional, profundamente comprometida con la fe religiosa del pueblo boliviano, base de una familia unidad, de una sociedad feliz y de una nación conciencialmente integra y fraterna.

Agregaron: "Esta situación nos obliga a analizar y comprender en su magnitud humana y social los grandes problemas que afectan a nuestras naciones tales como los fenómenos recesivos, el hambre y la inseguridad que se ensaña con los más desposeídos, la acumulación de bienes materiales en sectores cada vez más reducidos, la deuda externa, la desocupación, la violencia política, el terrorismo, la drogadicción y el crimen organizado".

ETAPA HOSTIL

"Pero esta etapa particularmente hostil que nos ha tocado vivir, tiene también una alta cuota de males en lo que toca al espíritu y la moral, que están dañando otros aspectos de la vida. Al parecer, el no hallar metas que satisfagan al hombre, provoca una paulatina pérdida de la fe. Se desmoronan valores morales que creíamos eternos, más no por ser obsoletos, sino porque no responden a los cánones materialistas que nos amenazan, con un consumismo desnaturalizado, el cinismo más crudo y la concupiscencia más repulsiva que están reemplazando a la rectitud, la caridad y el amor cristiano".

Añaden: "Pero de todas esas amenazas contra la sociedad y el individuo creemos que la peor, la más ruin, es aquella que se ensaña contra los menos aptos para enfrentarse, nuestros niños y jóvenes, hoy víctimas del flagelo de las drogas".

"Negados al amor filial, rechazados por una sociedad egoísta, atraídos por los mercaderes del mal, miles de chicos de 8, 12 ó 16 años, que debían volcar sus energías al aula, los deportes y el catecismo, hoy vagabundean mostrando las huellas de su miseria, atacados por enfermedades vergonzantes y robando ya no para comer, sino para drogarse".

TODOPODEROSOS

Portavoces del MFC afirman: "Pero en el otro lado de esta conspiración maligna, se ubican los todopoderosos señores de la droga, los que han enseñado a nuestros campesinos a fabricar pasta de cocaína, los que han montado refinerías para el tratamiento de la droga, los que han formado cadenas multinacionales que les ha permitido amasar fortunas sin detenerse a pensar en el sufrimiento que causan con su acción".

"En su poderío económico y social tan grande, pasean impunes su vil grandeza, haciendo ostentación de bienes y lujos, enorgulleciéndose de sus despilfarros en medio de la miseria general de nuestros pueblos. Y, lo que es grave y merece movilizar nuestras conciencias, es que el narcotráfico, en su delirio de omnipotencia pretende hoy en día infiltrarse en la política, con la finalidad declarada de ascender hasta la cúspide del poder político en nuestras naciones, valiéndose de la corrupción o la intimidación que les permiten sus millones".

"Colombia es el ejemplo más a la mano para perfilar esta situación. En el hermano país, magistrados, parlamentarios y políticos desafectos al narcotráfico, han sido asesinados a plena luz del día y los grandes capitostes del crimen han fundado partidos, se han hecho elegir concejales y diputados y, lo más grave, tienen adherentes en el propio pueblo, comprados por la prebenda fácil o la emulación".

"Perú, otra nación ligada íntimamente al destino de nuestra patria, también muestra las huellas profundas en esta acción, con matices peligrosos por cuanto los responsables de la violencia política, rural y urbana, aparecen cada vez más unidos, en comunión con el narcotráfico".

CONFERENCIA INTERNACIONAL

Los conferencistas expresaron: "Es por ello, para mostrar y advertir sobre el real peligro del narcotráfico para la familia, gérmen de la sociedad, y para el sistema democrático en el que anslamos vivir, que el Movimiento Familiar Cristiano está organizando un seminario internacional que se realizará los días 6, 7 y 8 de mayo próximo en la ciudad de La Paz, evento que reunirá a representaciones de los movimientos familiares cristianos, parlamentarios de distintas corrientes políticas y especialistas en el tema, de gran parte de los países latinoamericanos, especialmente de aquellos que hoy son escenario de la fabricación, tráfico y consumo de drogas".

Dijeron que no se trata de una reunión con características políticas. Aquí no está la insinuación de ningún país en particular, no formamos parte de una campaña internacional contra el tráfico y consumo de estupefacientes. Nuestro seminario es, en primera y última instancia, un esfuerzo por comprender y asimilar el peligro que nos asecha, para dotar de armas morales no sólo a los gobiernos y sus instituciones sociales, sino también a padres de familia, estudiantes, religiosos, maestros y políticos.

Afirmaron: "Creemos que aún estamos a tiempo para detener esta amenaza apocalíptica, con una coraza fundamental que es la familia cristiana, desaletargando el amor filial que parece estar en crisis, diciéndoles a los padres que no se avergüencen de querer a sus hijos, porque esa corriente de ternura será la que en definitiva detenga al mal y lo derrote".

"Creemos, finalmente, que la clase política del continente, la que ha estudiado y se ha formado para gobernarnos en el futuro, no importa bajo qué ideología, está también a tiempo de reconocer a su enemigo principal, aquel que pretende sustituir el debate y la doctrina por el dinero mal habido del narcotráfico".

Director laboral

La curva salarial de COMIBOL tiene base mínima de 120 Bs.

El director laboral de la Corporación Minera de Bolivia, Noel Vásquez, informó que "la curva salarial, en el marco de rehabilitación de la empresa, garantiza un sueldo mínimo de 120 bolivianos".

Agregó que si bien el programa del gobierno considera un salario mínimo nacional de 50 bolivianos, "en COMIBOL el tratamiento es diferente por efecto de las peculiaridades del sector y la naturaleza de las labores que se realizan". Dijo que "el estudio sobre la racionalización de la curva salarial partió de la necesidad de ofrecer sueldos expectantes para los trabajadores que emprendan la dura tarea de rehabilitar la minería".

Vásquez manifestó ue hay que tomar en cuenta que la Corporación Minera de Bolivia paga 80 bolivianos como bono de cesantía otorgado durante un año a los mineros relocalizados y que "sería absurdo pretender aplicar el mismo tratamiento a los trabajadores activos de la empresa".

Sostuvo: "Toda la labor desarrollada por el directorio de COMIBOL se hizo en función de una racionalidad, que obedezca a un principio de empresa, y contemplando el duro trabajo de las minas, además del trato que debemos dar a los obreros que participan con su esfuerzo y comprensión en la tarea de levantar la minería de los restos que hemos recibido".

En respuesta a una consulta sobre si el monto ofertado cubre las expectativas de los trabajadores mineros, Noel Vásquez, dijo: "Por efecto de las peculiaridades del trabajo productivo de las minas, los 120 bolivianos rigen como una simple referencia". Agregó que el sesenta por ciento de los trabajadores de COMIBOL cumplirán tareas en interior mina, circunstancia que les hará acreedores a pagos especiales "de acuerdo a la experiencia, cantidad y tipo de trabajo que realicen".

CONAPO presentó seis nuevas publicaciones

El Consejo Nacional de Población (CONAPO), presentó seis nuevas publicaciones, relativas a la inmigración extranjera a Bolivia y políticas de población que, en su mayoría, han sido objeto de seminarios.

El primer título, "Bases para una política de inmigración extranjera en Bolivia", fue elaborado por José Uribe y René Pereira, con las consultorias de Emilio Pérez y Roberto Vilar, junto a un equipo de trabajo de campo y personal técnico.

Este trabajo es una contribución para crear un instrumento normativo nacional que regule las eventuales posibilidades de internación que pudieran solicitar grupos organizados de nacionalidad extranjera.

El estudio fue ejecutado durante 1984 y 1985, y participaron en su elaboración los ministerios de Planeamiento y Coordinación; Interior, Migración y Justicia; Trabajo y Desarrollo Laboral; y Relaciones Exteriores, bajo el auspicio del Fondo de las Naciones Unidas para Asuntos de Población (FNUAP).

La segunda publicación contiene las ponencias, recomendaciones y conclusiones del Seminario sobre políticas de inmigración extranjera en Bolivia, La Paz, y lleva ese título. El seminario fue organizado por el CONAPO, con el auspicio del FNUAP, y se fundó en el estudio "Bases para una política de inmigración extranjera en Bolivia".

La tercera obra contiene las recomendaciones y conclusiones del "Seminario sobre bases para una política de inmigración extranjera en Bolivia, Santa Cruz". El encuentro fue organizado por COR DECRUZ - CONAPO, y recibió financiamiento del FNUAP.

El "Manual sobre políticas de población" fue publicado sobre la base del proyecto de "Políticas de Población del FNUAP". Fue diseñado por Sergio Román Armendáriz, asistido por Luis Lanza, dentro del proyecto de comunicación en población.

"Consideraciones para una política de población y salud en Bolivia" contiene contribuciones a la problemática poblacional del país, surgidas de las recomendaciones y conclusiones del seminario-taller que lleva el mismo nombre, organizado por el Ministerio de Previsión Social y salud Pública, y el CONAPO.

"Seminario de alto nivel para ejecutivos de prensa, sobre políticas de población", fue elaborado en base a las conclusiones y recomendaciones del seminario del mismo nombre, organizado por CONAPO, que contó con el asesoramiento técnico de la Oficina Regional de Comunicación en Población, de la UNESCO.

En marcha de protesta

Trabajadores de Santa Cruz repudian la política económica del gobierno

SANTA CRUZ, 15 (PRESENCIA).- Una numerosa concentración y marcha de trabajadores se realizó aquí en las últimas horas de esta tarde, para repudiar la política global del gobierno, especialmente en lo que se refiere al trato económico-salarial que se ha implantado.

La concentración se hizo desde las 16:30 en la plaza del Estudiante. Una hora después, los participantes, portando banderas, estandartes y pancartas, comenzaron la marcha entonando estribillos de protesta contra el gobierno y de reivindicaciones laborales.

La larga columna de manifestantes, considerada una de las mayores que se han observado en los últimos tiempos, se desplazó ordenadamente por la calle "Libertad", hasta la plaza principal donde llegó sin inconvenientes.

En este lugar, se realizó otra concentración, donde dirigentes laborales y estudiantiles pronunciaron discursos, que fueron coincidentes en expresar el repudio de los trabajadores a la política guberamental.

Remy Ferreira (FUL), Alberto Flores (Salud), Lider Arredondo (Fabril), el delegado estudiantil a la vigésima conferencia de las universidades estatales, que se inició hoy en esta capital, y el secretario ejecutivo de la Central Obrera Departamental, Jesús Yavari, fueron los oradores, habiendo sido interrumpidos frecuentemente sus discursos por los aplausos de la concurrencia.

Al frente de la Prefectura del departamento, un camión sirvió de tribuna, en tanto que se observaba una total ausencia de efectivos policiales y del ejército que, al parecer, se mantuvieron encuartelados, en prevención a ulteriores desmanes, que no se produjeron.

La mayoría de los dirigentes fueron reiterativos en rechazar los cargos de "terroristas" que autoridades del gobierno han hecho a los trabajadores, haciendo notar, por el contrario, que es el gobierno el que ha implantado el terrorismo, "con su política hambreadora, de entreguismo, de corrupción y de menosprecio a las reclamaciones que hace el pueblo para poder sobrevivir".

Explicaron que las concentraciones y marchas laborales y populares son justas y legítimas, "porque se trata de una cuestión de sobrevivencia, para pedir pan y justicia a quienes inmerecidamente detentan el poder".

En cuanto a la decisión del gobierno de implantar el

(Pasa a la pág. 8)

Subsecretario de Culto

Visita del Papa a Chile y Argentina motivó unidad y la paz de los pueblos

El subsecretario de Culto, Pedro Martínez Martínez, dijo que la visita del Santo Padre a Chile y Argentina ha servido para dar tranquilidad, unidad y paz a los pueblos del sur".

La peregrinación que hizo, dentro de su misión pastoral, "sirvió para que los gobernantes y gobernados huguen la paz y la concordia entre hermanos".

Agregó que este ejemplo servirá de "gran expectativa con la cual nosotros estamos esperando la visita del Santo Padre a Bolivia, en mayo de 1988", anunció que pidió al Ministro de Educación del Paraguay, en la entrevista que sostuvo en Asunción.

Señaló que esta declaración pone en evidencia que el Papa llegará a Bolivia en la fecha ya dada y eso motiva a los miembros de la Iglesia a realizar todos los preparativos necesarios para la visita del Papa Juan Pablo II.

PREPARATIVOS

Martínez anunció que la comisión que prepara la visita del Santo Padre, ha trabajado a las autoridades del gobierno civiles y militares.

Con el comandante de la Fuerza Aérea, se habló de la capacidad de traslado que tiene la FAB y la modificación de los helicópteros necesarios para el desplazamiento del Papa; así como de la seguridad en los aeropuertos.

Con el comandante de la Policía Boliviana, se intercambiaron ideas sobre la seguridad personal del Santo Padre y se evaluó la seguridad que tuvo en los países vecinos.

También visitó al subsecretario de Comunicaciones con quien vio la necesidad de emitir sellos postales alusivos a la llegada del Papa. Los técnicos iniciaron la elección de los proyectos de sellos que conmemorarán esa visita.

Sobre los lugares que visitará el Papa Juan Pablo II, dijo que hasta el momento, están previstos el Santuario de Copacabana, Cochabamba y Santa Cruz y, posiblemente, Sucre y Potosí, donde sería canonizado Fray Vicente Bernedo.

I Congreso busca rectificar los criterios alimentarios

Con el propósito de rectificar los criterios sobre alimentación, hacer conocer la nutrición y la nueva especialidad médica de la inmunologia y el análisis de las muchas injusticias que se practican contra la salud del pueblo y los niños, se realiza en La Paz el I Congreso Internacional "Justicia en Salud".

La Sociedad Boliviana de Medicina Tradicional (SOBOMETRA), el Centro de Promoción y Salud Integral (CEPROSI) y "Acción un maestro más" auspician este congreso que se inauguró el anterior fin de semana y se prolongará hasta el sábado venidero. Las deliberaciones se efectúan de 9 a 12 y de 14 a 15, en dependencias del Museo Etnográfico y de 19 a 21 en el quinto piso del edificio del Instituto de Colonización.

Bajo el lema: "La mejor táctica contra la enfermedad es construir la salud con justicia nutricional", el Congreso considera los siguientes temas: proteinas, alimentos energéticos, proyecto de ley de harina, embarazo - parto, alimentos y nutrición; consultorio integral, salud del niño, digestión y dieta; terapias naturales, lactancia, alimentos andinos, medicinas naturales, iridología y dieta; botánica y psicología, educación en salud, inmunología moderna, algunos tratamientos naturales y terapias crudistas.

Los principales disertantes de este encuentro internacional son: José Zenteno, naturólogo; Dr. Luis Ernesto Reyes, representante de la Asociación Nacional de Medicina Folklórica de Lima, Perú; Lic. Jaime Salles, representante de SEAPAS; Luis Espinoza, presidente de SOBOMETRA filial Cochabamba; Dr. Nelly Lardi, representante de la Liga Anti-tabaquismo; Dra. Ana María Vargas, directora de CEPROSI; Marión Vásquez, representante de SOBOMETRA La Paz y el Ing. Amable Vallée Therrien, coordinador general.

FONPLATA resolvió mantener las tasas de interés

El Fondo Financiero para el Desarrollo de la Cuenca del Plata (FONPLATA) informó que la XLIII Reunión del Directorio Ejecutivo de ese organismo, realizada recientemente en Buenos Aires, resolvió mantener durante este primer semestre las tasas de interés del semestre anterior. Asimismo, se aceptó el ofrecimiento de auditoria externa de los estados financieros de FONPLATA, para el periodo 1987-1988, por el Banco Central del Paraguay.

También se analizó y propuso un nuevo organigrama para FONPLATA, el cual se encuentra en análisis para su aprobación y se determinó efectuar la XLIV Reunión del Directorio Ejecutivo en Montevideo, Uruguay del 22 al 26 de junio.

La XLIII Reunión efectuada en Buenos Aires, del 13 al 16 del mes pasado, fue una continuación de las de Sucre y Santa Cruz de la Sierra, del 15 al 18 de diciembre del año pasado. En ambas reuniones participaron los directores y asesores de los cinco países miembros, el secretario ejecutivo y funcionarios técnicos de la Secretaría.

Además de los puntos mencionados se consideraron el estado de los préstamos en ejecución y solicitudes de financiamiento, política de liquidez y de adquisición de bienes y servicios, el informe de auditoria externa, aportes de capital y asuntos varios.

Lechín: "Bedregal es un reconocido golpista"

El secretario ejecutivo de la Central Obrera Boliviana, Juan Lechín Oquendo, a tiempo de referirse a las declaraciones del ex presidente Guillermo Bedregal, que lo calificó como "golpista", dijo que este "padece una enfermedad mental" y no merece entre una posición seriamente revolucionaria y lo que es golpismo.

Sostuvo que Bedregal "reconoció golpismo durante su participación en el golpe del Gral. René Barrientos Ortuño, incluso -dijo- el desaparecido mandatario Alberto Natusch a los diferentes medios de comunicación" criticó y ofendió al Dr. Víctor Paz Estenssoro, y ahora en su mejor sirviente".

El canciller horas antes había declarado: "Lechín debe acordarse que él también es un gran golpista y autor del golpe contrarevolucionario del 4 de noviembre de 1964". A lo que el líder sindical respondió que pese a que se le propuso, no participó en el golpe en alguna ocasión lo negó.

El líder sindical dijo que antes de hablar todas esas cosas el ministro de Relaciones Exteriores debe responder de los delitos que cometió cuando era el titular de la COMIBOL. Asimismo, reiteró la necesidad de que se produzca un cambio constitucional, para que se produzca una modificación en la política económica del país. Aseguró que no huirá y concurrirá a los tribunales, cuando sea citado.

ACCION MUNICIPAL

Las Delicias cuenta con red de alcantarillado

La Alcaldía entregará un colector de alcantarillado pluvial y sanitario en la zona de Las Delicias, barrio colindante con Villa Fátima.

El Alcalde Ronald Mac Lean Abaroa, técnicos de la Dirección de Acción Comunal y vecinos realizarán su entrega el domingo 26 del presente.

La obra fue ejecutada en forma compartida entre la Alcaldía, Embajada Británica y vecinos a un costo total de Bs 86.321,10.

El colector cuya obra fue supervisada por SAMAPA, tiene una extensión de 1.787 metros lineales y 62 cámaras. Comprende a la avenida Las Delicias, y a varias calles y callejones de ese barrio.

Reparaciones en calles centrales

La Alcaldía concluyó los trabajos de reparación de la Avenida del Ejército, donde, por efecto de las lluvias, se produjo un sifonamiento.

Para la reparación de esta arteria, la Municipalidad tuvo que afrontar diversos problemas como el aumento del caudal de las aguas del rio San Pedro que corre por debajo de la avenida, que se llevaron las estructuras provisionales de desvio, los materiales de construcción y destruyeron parte de los trabajos realizados en la bóveda del rio. Ahora, este sector de la avenida ha quedado habilitado al tráfico y no existe ningún problema.

El sifonamiento en la zona Vita ha sido controlado y se espera que el vaciado de cemento, cumpla su periodo de fragua para procederse al rellenado y la habilitación de la via donde se presentó el sifonamiento.

En la calle Méndez Arcos, se han concluido los trabajos de reparación de la bóveda del rio San Pedro, en una longitud de siete metros y, en el curso de una semana, esa via quedará expedita.

Recuperación de terrenos en Irpavi

La Alcaldía con apoyo de 17 volquetas, cada una con capacidad para ocho metros cúbicos y dos palas mecánicas, realiza trabajos de recuperación de terrenos en la zona de Irpavi, frente al Colegio Militar, bajo la dirección de técnicos del Retén de Emergencia de la Municipalidad.

El rellenado de tierra requerirá 20 mil metros cúbicos de material para nivelar el playón paralelo al Rio Irpavi. Hasta el momento se han trasladado 3.500 metros cúbicos de tierra durante trabajos de fin de semana.

El jefe del Retén de Emergencia Geromé Durán, informó que los trabajos en Irpavi se coordinan con la Dirección de Acción Comunal, Departamento de Forestación, Sub-Alcaldía de la Zona Sur y Junta de Vecinos.

Dijo que se proyecta ganar esta área verde desde la entrada de la calle 12 de Calacoto hasta la Uno de Irpavi.

RR.PP.-HAM

Diputado del PDC

Era necesario un presupuesto acorde con la realidad nacional

El diputado del Partido Demócrata Cristiano (PDC), Benjamín Miguel, dijo que no es racional "oponerse por oponerse" al presupuesto general de la nación, sino cuando hay seguridad de que dicho presupuesto no es acorde con la realidad nacional.

Tal afirmación fue pronunciada por Miguel momentos antes de que el presupuesto general fuera aprobado por diputados oficialistas en la madrugada del pasado lunes.

El diputado demócrata cristiano afirmó que el presupuesto reflejaba la política económica que sigue el gobierno, delineada mediante el Decreto Supremo 21060, a través de la que busca liberalizar la economía, dejando que sean las fuerzas del mercado las que decidan qué producir, para quién producir y cómo producir.

Dijo que dentro de esas líneas, la asignación de recursos y distribución del gasto presupuestario, tiende a sacrificar aún más a los trabajadores del estado y a forzar la privatización de las empresas estatales productoras, "en aras de pagar la deuda externa, reforzar los servicios de seguridad y FF.AA., y asegurar recursos para pagar servicios y equipamiento que provee el sector privado al estado".

Agregó al respecto que el dinero destinado al pago de servicios personales a los trabajadores estatales ha disminuido en términos de capacidad de compra respecto a la de 1986; "es decir, que mientras en 1986 el rubro de servicios personales correspondía a un equivalente de $us. 312 millones, en 1987 será de $us. 333 millones, lo que significa un aumento de aproximadamente 7 por ciento frente al incremento del costo de vida (IPC) que subió en un 93 por ciento entre noviembre de 1985 y noviembre de 1986 (épocas en las que se prepararon los presupuestos respectivos de 1986 y 1987)".

"Esto significa -dijo Miguel- que el gobierno disminuirá los ingresos reales de sus trabajadores y/o relocalizará a una buena parte de ellos, durante el año 1987".

Agregó que algo similar ocurrirá con las rentas a los jubilados del sector público y beneméritos de la Patria, cuyos recursos para el pago de estas obligaciones, por parte del estado, fueron asignadas en un porcentaje 36 por ciento veces menor, respecto a 1986, dentro del rubro Transferencias al Sector Privado

Afirmó que los trabajadores del sector privado, pequeños comerciantes y trabajadores independientes, también se verán obligados a soportar el peso de esta política mediante el pago del estado del 10 por ciento de todos sus ingresos, con la aplicación del IVA, que significará el 63 por ciento de los recursos de la renta Interna para el Tesoro General de la Nación.

Comisión del congreso de EE.UU. visita el Chapare

El canciller de la República, Guillermo Bedregal, anunció que hace dos días llegó una misión del Congreso de los Estados Unidos, a nivel de asesores, para verificar la "interdicción" en el país.

Actualmente, visita la zona del Chapare donde la policía boliviana especializada, actua en medio de dificultades por la falta de medios para la lucha contra el narcotráfico y por la crisis económica del país.

Bedregal dijo que sostuvo una importante reunión con los miembros de la misión en la que se han suministrado informes acerca de la lucha contra el narcotráfico y las negociaciones que se desarrollan con el gobierno de los Estados Unidos, sobre el plan trienal, para el que son necesarios 300 millones de dólares y el apoyo que se está logrando de los 25 países decididos a colaborar con Bolivia, en la lucha a nivel mundial.

La misión congresal de los Estados Unidos retornará mañana de la zona del Chapare; después de sostener una nueva reunión con el canciller y varios ministros del área social retornará a su país.

Normal Simón Bolívar exige la reapertura de primeros cursos

La comunidad de la Escuela Normal Integrada "Simón Bolivar exige, mediante voto resolutivo, la homologación del convenio suscrito con la Normal Integrada "Mariscal Sucre" para la inmediata reapertura de la matricula para los primeros cursos, para lo cual dieron plazo al gobierno.

El documento dice que su pedido se basa en el principio de equidad y justicia, y en razón de que el Director General de Educación, Abel Mendoza, reconociendo el error contenido en la Resolución Ministerial correspondiente, suscribió un convenio con los representantes de instituciones chuquisaqueñas para la apertura de matricula en la Normal Integrada "Mariscal Sucre".

De este modo, resolvieron defender, ante cualquier amenaza, la integridad y continuidad institucional de la Normal "Simón Bolivar", por ser uno de los más importantes núcleos de formación docente de la nación.

A tiempo de exigir al ministro de Educación, la inmediata reapertura de matricula para los primeros cursos de la normal de La Paz, para la gestión 1987, en homologación al convenio firmado por el Director General en Chuquisaca, dan plazo perentorio hasta hoy para la atención a ese planteamiento, reservándose el derecho de tomar las medidas que el caso aconseje.

Trabajadores de Santa Cruz...

(Viene de la pág. 7)

sueldo mínimo de 50 bolivianos, fue motivo de ridiculización tanto por los dirigentes como por los trabajadores que realizaron la marcha, uno de los oradores destacó que esa suma no alcanza ni siquiera para "costear la alimentación de un perro de los que utiliza la policía para reprimir al pueblo".

Las acres censuras al gobierno tuvieron especial referencia en lo que toca a su "plena identificación con los intereses de los patronos y empresarios", sobre todo, cuando se dispone un aumento salarial de apenas el 10 por ciento, que no guarda relación con el desmedido costo de vida y que los empresarios lo aplican, "con el condicionamiento de no hacer más reclamos salariales durante un año, lo cual tiene el visto bueno del gobierno".

A este respecto, se mencionó, como ejemplo, la labor que cumple el jefe de la oficina distrital del Trabajo, a quién se lo caracterizó como "representante y defensor de los derechos del empresariado".

El narcotráfico y la corrupción en los diversos sectores de la administración gubernamental, fueron otros aspectos duramente censurados. Se hizo ver que ello trae como corolario el "desgobierno y su consiguiente peligro para el futuro de la patria".

"Es por esto, con el derecho natural y legal que nos asiste, que salimos a las calles para protestar y expresar nuestro repudio. Porque aceptarlo, significaría que el pueblo estaría conforme con las tropelías", añadieron los oradores.

Respecto a la política de "relocalización laboral", se dijo también que corresponde al pueblo, "relocalizar a Paz Estenssoro y a Banzer, por practicar una política retrograda y antinacional".

También se hizo ver que "el gobierno es quien, con una arrogancia desmedida, incumple los buenos propósitos de realizar diálogos sinceros para procurar soluciones a la difícil situación en que se debate la nación".

El dirigente fabril denunció que varias empresas cerraron sus establecimientos para no permitir la salida de sus trabajadores a participar en la marcha y que efectivos policiales impidieron, en el camino que une a esta ciudad con Montero, el paso de los trabajadores cañeros de UNAGRO.

La numerosa marcha laboral, contó también con la participación de los rectores y delegados estudiantiles que realizan aquí una conferencia a nivel nacional. Fue instada mantener unidad y decisión para reclamar "lo que corresponde al pueblo, a rechazar los intentos de sometimiento y a luchar por el derecho a la educación y la salud". La desconcentración, cerca de las 19.00 horas, se realizó sin incidentes.

MANIFESTACION DE MUJERES.- Estudiantes de la Universidad Mayor de San Andrés, realizaron ayer una marcha pidiendo la reposición del presupuesto universitario. La manifestación, recorrió las principales calles de la ciudad con dirección a la Plaza Murillo, sin embargo, en la calle Ayacucho, las fuerzas del orden impidieron su paso desviándola por otras calles. No hubo desórdenes.

Las indemnizaciones del Banco Central costaron $US 5'288.291

Los beneficios sociales pagados por el Banco Central a los empleados que se retiraron voluntariamente, debido a la reestructuración de esa entidad, sumaron 5'288.291 dólares, según la información proporcionada por el gerente general del BCB, Jacques Trigo. Se observa un incremento considerable en el presupuesto de indemnizaciones, que estaba previsto en tres millones de dólares, según datos proporcionados por el presidente del banco, en una ocasión anterior.

Antes de su reestructuración, el BCB contaba con 1.213 empleados en todo el país, de los cuales han permanecido en sus funciones 244 personas, y aún se prevé retiros, con lo que el personal antiguo del banco será ligeramente superior a los 200 funcionarios.

Según las estimaciones de la gerencia, el número del personal del banco tendrá un tope de 500 empleados. Trigo afirmó que se duplicará la productividad del personal. Añadió que se contará con el apoyo de sistemas computarizados en gran parte de las divisiones del banco. Actualmente se cuenta con estos sistemas en las divisiones de Comercio Exterior, Contabilidad y Deuda Externa.

Asimismo, dijo que se contratará a un 80 por ciento de profesionales y sólo a un 20 por ciento de personal de apoyo, con lo que se invertirá la proporción que existía anteriormente, cuando los empleados, en su mayoría, no eran profesionales. Durante los últimos días, la Gerencia del banco ha tomado exámenes al personal profesional.

Trigo dijo que se ha llenado las gerencias principales que estaban vacantes, y el funcionamiento del banco se ha normalizado, aunque existe retraso en la elaboración de algunos balances diarios, como en Comercio Exterior, debido a la transición al sistema computarizado.

Ferrobús chocó contra un tren detenido en Visviri

Un ferrobús de la Empresa Nacional de Ferrocarriles de Bolivia chocó contra un tren detenido en la estación de Visviri, territorio chileno, provocando contusiones en cinco pasajeros.

La información extraoficial proporcionada en ENFE señala que, aparentemente, funcionarios de la estación mencionada dieron vía libre para la salida del ferrobús, asignándole, erróneamente, el riel número 4 donde se encontraba detenido un tren.

El choque -según esa información- no fue violento por las características y circunstancias en que se produjo, pues el maquinista tuvo tiempo para detener parcialmente la máquina, aunque no pudo evitar la colisión con el convoy, lo cual ocasionó que cinco personas sufrieran leves contusiones. Autoridades de ENFE se comprometieron a ampliar detalles del accidente, en cuanto reciban partes del ferrocarril Arica-La Paz, del sector chileno, aunque consideran que éste no reviste mucha gravedad.

El presupuesto expresa la voluntad...

(Viene de la pág. 6)

CLASIFICACION SECTORIAL
FUENTE: TESORO NACIONAL Y RESTO DEL FINANC.
(EN MILLONES DE BOLIVIANOS)

SECTOR	TESORO NACIONAL	%	RESTO DEL FINANCIAM	%	TOTAL GENERAL	%
AGROPECUARIO	31.2	2.5	218.1	4.9	249.3	4.3
MINERO	3.4	0.3	207.2	4.6	210.6	3.7
INDUSTRIAL	3.4	0.3	316.0	7.1	319.4	5.6
SALUD Y S.S.	116.1	9.1	275.1	6.2	391.2	6.8
ENERGIA	4.5	0.4	134.1	3.0	138.6	2.4
HIDROCARBUROS	0.0	0.0	1,648.2	36.9	1,648.2	28.7
TRANSPORTE	112.2	8.8	666.5	14.9	778.7	13.6
COMUNICACIONES	3.5	0.3	163.9	3.7	167.4	2.9
COMERCIO Y FINA	38.6	3.0	302.1	6.8	340.7	5.9
URB.Y VIVIENDA	3.1	0.2	66.5	1.5	69.4	1.2
SANEAM.BASICO	5.5	0.4	83.4	1.9	88.9	1.5
EDUC.Y CULTURA	242.1	19.1	66.1	1.5	308.2	5.4
REC.HIDRICOS	1.8	0.1	12.2	0.3	14.0	0.2
ADMINISTRACION	256.9	20.2	97.4	2.2	354.3	6.2
JUST.Y POLICIA	89.5	7.1	14.9	0.3	104.4	1.8
DEFENSA NAL.	208.1	22.7	0.2	.0	208.3	3.6
PODER LEGISLAT.	16.9	1.3	0.4	.0	17.3	0.3
OTROS	52.1	4.1	193.2	4.3	245.3	4.3
TOTALES :	1,268.9	100.0	4,465.2	100.0	5,734.2	100.0

RESUMEN DEL PPTO.POR GRUPOS INSTITUCIONALES
RECURSOS: TESORO NACIONAL
(EN MILLONES DE BOLIVIANOS)

DETALLE	FUNCIONAM.	%	INVERSION	%	TOTAL	%
ADMON.CENTRAL	1,036.19	91.0	30.53	23.5	1,066.72	84.1
PODER EJECUTIVO	995.38	87.4	30.53	23.5	1,025.91	80.8
Pres.de la Rep.	14.86	1.3	2.37	1.8	17.23	1.4
Minist.Estado	709.33	49.3	28.16	21.7	837.49	66.0
Tribunal Fiscal	0.15	.0	0.00	0.0	0.15	.0
Deuda Publica	186.63	16.4	0.00	0.0	186.63	14.7
Org.Intern.	4.41	0.4	0.00	0.0	4.41	0.3
PODER LEGISLAT.	16.90	1.5	0.00	0.0	16.90	1.3
PODER JUDICIAL	14.92	1.3	0.00	0.0	14.92	1.2
H.CONT.NL.ELEC.	8.99	0.8	0.00	0.0	8.99	0.7
ADMON.DESCENTR.	101.60	8.9	99.39	76.5	200.99	15.8
Corp.de Desarr.	0.82	0.1	27.38	21.1	28.20	2.2
Inst. Publicas	90.46	7.9	56.28	43.3	146.74	11.4
Emp.Publicas	10.23	0.9	15.73	12.1	25.96	2.0
Emp.Mixtas	0.09	.0	0.00	0.0	0.09	.0
ADMON.DESCONC.	1.15	0.1	0.00	0.0	1.15	0.1
Admon Deptal.	1.15	0.1	0.00	0.0	1.15	0.1
ADMON.LOCAL	0.05	.0	0.00	0.0	0.05	.0
Municipalidades	0.05	.0	0.00	0.0	0.05	.0
TOTAL GENERAL	1,138.98	100.00	129.92	100.00	1,268.91	100.00

LA COMBINACION PERFECTA...
PARA UNA PUBLICACION
EXIGENTE!

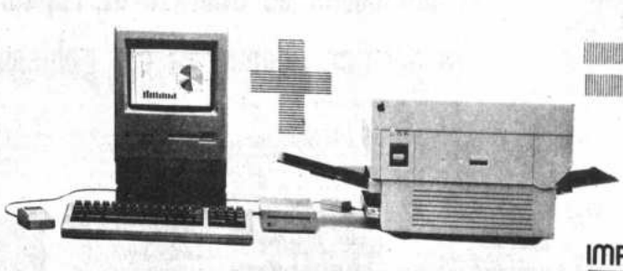

IMPRESORAS LASER

MACINTOSH

- Software
- Accesorios para su Apple
- Entrenamiento para que su sistema de compaginación Rinda al máximo
- Sistema de compaginación y publicación a Laser
- Diferentes tipos y tamaño de letras
- Facilidad para la elaboración de dibujos

Ideal para imprentas, Agencias publicitarias Editoriales y Empresas Exigentes

OFICENTRO
La Paz: Av. Camacho Nº 1421 ex Copicentro
Santa Cruz: Av. Warnes Nº 5

XEROBOL LTDA
Distribuidor exclusivo de apple para Bolivia
La Paz: 370192-5 Santa Cruz: 29874 Cbba: 22801 Oruro: 60727

ROTARY CLUB DE LA PAZ

Anuncia la realización de la GRAN KERMESSE Y CONCURSO DE CANES que se llevará a cabo el día domingo 17 de mayo en las instalaciones de "LA FERIA INTERNACIONAL DE LOS ANDES". Los fondos a recaudarse se destinarán a la conclusión y equipamiento del Pabellón del Quemado "MARTHA DE DE LA ROCHA".

Premiados de la Promoción GUADALQUIVIR

En las instalaciones de SILS (Sociedad Industrial Licorera del Sur Ltda.), tuvo lugar el pasado martes, la entrega del primer premio de la promoción DISFRUTE Y GANE CON GUADALQUIVIR.

El señor Erick Vásquez con Carnet de Identidad Nº 2014333 recibió su auto VOLVO de manos del Gerente de Ventas Sr. Felipe Morales.

De esta manera la empresa auspiciadora cumplió su promesa de hacer entrega de dicho premio.

También cobraron otros premios grandes entre los que podemos citar, a Humberto Villarroel (un T.V.); José Mengoa, un minicomponente Sony; Gastón Soliz, una cocina a gas.

Nuevo proyecto de ley sobre jurisdicciones municipales

El presidente de la Comisión de Gobierno, Régimen Comunal y Migraciones de la Cámara de Diputados, Guido Camacho, informó que el proyecto de ley sobre jurisdicciones municipales será puesta a consideración y aprobación en el próximo período legislativo ordinario, a reanudarse en agosto.

Agregó que para la ejecución del trabajo, esa comisión recurrió al apoyo de varias instituciones, entre ellas al Instituto Nacional de Estadística, Instituto Geográfico Militar, alcaldías municipales y Corte Nacional Electoral.

Camacho dijo que el Instituto Geográfico Militar demostró negligencia y cierto rechazo a las necesidades que tiene la comisión para coordinar la elaboración del proyecto de ley de jurisdicciones.

Se determinó, por ese motivo enviar una nota al comando general del ejército para que instruya al Instituto Geográfico Militar dé la cooperación más amplia a la comisión de gobierno, régimen comunal y migraciones de la Cámara de Diputados, para que cumpla con sus actividades legislativas.

Camacho dijo que de no tomar en serio ese proyecto de ley, "estaría en peligro el verificativo de las elecciones municipales previstas para diciembre de este año".

Recordó que en las elecciones de 1985 no se presentó la ley de jurisdicciones municipales y esto ocasionó una serie de problemas en los municipios, traducidos especialmente en enfrentamientos de carácter social.

AFOPAL aclara una publicación

El director ejecutivo de la Administración y Fiscalización Nacional de Fondos y Patrimonios Laborales (AFOPAL), Aniceto Marca Alarcón, dijo ayer, a través de un comunicado, que todo el movimiento de egresos económicos de esa institución se efectúa previa autorización del Ministerio de Trabajo y Desarrollo Laboral, según el requerimiento de los organismos laborales.

"AFOPAL-afirmó- controla los fondos correspondientes a los diferentes sectores laborales para el desarrollo de la construcción de sedes sociales, campos deportivos, colonias de vacación y asistencia laboral".

Aclaró que durante las dictaduras militares, "se intervino esa institución, y fue administrada, en aquel tiempo, en forma anárquica y caprichosa por el dictador de turno".

Se organizó Centro de Investigación y Estudios Tributarios

Un grupo de profesionales, en reunión realizada en días pasados, fundó el Centro de Investigación y Estudios Tributarios, en la ciudad de La Paz.

Según se informó, esta organización se dedicará a investigar, estudiar y prestar asesoramiento en el campo de la economía impositiva y el Derecho Tributario, de acuerdo con la actual reforma puesta en vigencia. Los miembros de esta nueva organización son afiliados al Colegio de Economistas de La Paz.

El primer directorio está integrado de la siguiente forma: Presidente: Lic. Daniel Meza S.; Secretario de Relaciones, Lic. Wilfredo Ramírez; Secretario General, Lic. Wálter Romero; Asesores: Genaro Blanco, Daniel Márquez, Hugo Riveros, Juan de la Cruz Fernández, Donato Claros, Milton Campero, Alberto Gutiérrez y Guillermo Cuadros.

Las personas interesadas en obtener informaciones pueden llamar a los teléfonos 354523 y 312552.

PREMIO COMPARTIDO.- El Centro de Información y Desarrollo de la Mujer (CIDEM) ha determinado compartir el primer premio del concurso de afiches a estos trabajos que se exponen junto a los demás participantes, en la sede de la Asociación de Periodistas de La Paz. Los trabajos ganadores del concurso denominado "Alimentos y dependencia", corresponden a Alejandro Salazar y Efraín Ortuño.

Gladys, Héctor (ausente), Freddy, hijos; Juan, Domitila, María, Teresa, hermanos; Freddy, María Antonieta, hijos políticos; Florencio García y Josefina Barrionuevo, hermanos políticos; primos, sobrinos, nietos y demás familiares de la que en vida fue:

† Sra. ROSA CHAVEZ vda. de DAVALOS Q.E.P.D.

Invitan a sus familiares, amistades y personas piadosas, Sindicato de Choferes Villa Victoria y demás instituciones a las que pertenec'ó se dignen asistir a la traslación de sus restos mortales al Cementerio General el día de hoy jueves 16 de los corrientes a Hs. 16:00 p.m.

El cortejo fúnebre partirá de la calle Virrey Toledo Nº 1196 Villa Victoria. Será favor que comprometerá a la familia doliente.

FUNERARIA A. VALDIVIA OF. FIGUEROA 766 TELS 353630 - 372915

MINISTERIO DE FINANZAS PROGRAMA DE ACCION CONJUNTA

TIENE EL SENTIMIENTO DE COMUNICAR EL SENSIBLE FALLECIMIENTO DE LA SEÑORA:

† ROSA CHAVEZ VDA. DE DAVALOS (Q.E.P.D.)

MADRE DE NUESTRO AMIGO Y COMPAÑERO FREDDY TAMES CHAVEZ

LA PAZ, 15 DE ABRIL DE 1987

EL DIRECTORIO DE LA ASOCIACION DE PERIODISTAS DE LA PAZ, tiene el sentimiento de comunicar el sensible fallecimiento de su socio y compañero:

† Don JUAN ROJAS BRAVO (Q. E. P. D.)

E invita a los periodistas, amigos y compañeros de trabajo, a la traslación de sus restos mortales al Cementerio General, el día de hoy jueves 16 de los corrientes a horas 16, el cortejo fúnebre partirá de la sede de Radio Club Boliviano, plaza del estadio "Hernando Siles".

La Paz, abril de 1987

La esposa y los hijos del

† Ing. EULOGIO RUIZ PANTOJA Q.E.P.D.

Piden elevar una oración por el eterno descanso de su alma a los familiares y amigos, al recordar los seis meses de su sensible fallecimiento.

La Paz, 16 de abril de 1987

En la Paz del Señor y confortado con los auxilios de la Santa Religión Católica, ha dejado de existir el que en vida fue:

† Sr. Don MACARIO ARTEAGA F.

Benemérito de la Guerra del Chaco

Q.E.P.D.

Carmen T. vda. de Arteaga esposa; Alejandro Arteaga hermano; Mario, Ana, Alberto, José y Javier Arteaga Tamayo hijos; Rodolfo Ordoñez, Prima de Arteaga, Rosario de Arteaga, Ana de Arteaga y María Victoria de Arteaga hijos políticos, los sobrinos, nietos y demás familiares, ruegan a sus amistades y en forma especial a su camaradas Beneméritos, se dignen asistir a la misa de cuerpo presente a horas 15:00 y a la traslación de sus restos mortales a horas 16:00 al Cementerio General el día de hoy jueves 16 del presente.

El cortejo fúnebre partirá de la calle Yanacocha Local de A.M.I.G.

La Paz, abril de 1987

La familia del que en vida fue:

† Sr. JUAN ROJAS BRAVO Q.E.P.D.

Ruegan a sus amistades, se dignen asistir a la misa de cuerpo presente a Hs. 15:00 y a la traslación de sus restos mortales al Cementerio General el día de hoy jueves a Hs. 16:00.

El cortejo fúnebre partirá del Radio Club Boliviano, Av. Saavedra Nº 1693. Será favor que agradecerá la familia doliente.

FUNERARIA A. VALDIVIA OF. FIGUEROA FRENTE AL PASAJE DE LAS FLORES TELFS: 353630 372015

ING. JAIME BAPTISTA CORDOVA, PADRE, GEORGINA POZO DE BAPTISTA, MADRE POLITICA, HERMANOS: DANIELITO, JAME A., RENE Y LOURDES (AUSENTE); LAS TIAS CORINA FLORES DE BERTHIN, ZOILA FLORES Y MARIA V. DE SULLIVAN (AUSENTE), LA ABUELITA SANTUZA G. DE FLORES; LOS PRIMOS Y DEMAS FAMILIA, DE LA QUE EN VIDA FUE:

† SRTA. DRA. ROSARIO BAPTISTA FLORES (Q.E.P.D.)

INVITAN A SUS FAMILIARES, AMISTADES, PROMOCION DE BIOQUIMICA Y FARMACIA (UMSA 1985) Y DEMAS PERSONAS PIADOSAS ASISTIR A LA BENDICION DE CUERPO PRESENTE Y AL TRASLADO DE SUS RESTOS MORTALES AL CEMENTERIO JARDIN A HORAS 15:00 P.M. DEL DIA DE HOY JUEVES 16.0.87

EL CORTEJO FUNEBRE PARTIRA DEL SALON DEL EDIFICIO "EL ROSEDAL" EN AV. TEJADA SORZANO 647, ENTRE CALLES CANADA Y JUAN DE LA CRUZ MONJE.

EL DUELO SE RECIBE EN EL SALON Y EN EL CEMENTERIO.

LE DIJO JESUS: YO SOY LA RESURRECCION Y LA VIDA. EL QUE CREE EN MI, AUNQUE ESTE MUERTO, VIVIRA.

San Juan 11:25

† Joven Evangélico ZENOBIO SUXO (Q.D.D.G.)

Nació el 30 de octubre de 1969 y murió el 24 de agosto de 1986.

Prebachiller. Su anhelo fue teología, Facultad de Ciencias Económicas y, sobre todo, a ayudar al prójimo a acercarse al Señor Todopoderoso.

Su padre: P. Julio Suxo Flores; su hermanita: Beatriz Suxo y familia agradecen por su condolencia a las familias, vecinos, a la Iglesia de Nazareno de Munaypata, al Instituto Biblico Patmos de la calle Max Paredes, al Colegio Luis Alberto Pabón, al Colegio Franz Tamayo, a los trabajadores de Industrias Venado S.A., a la II Convención Regular de la Sociedad Misionera Nazarena del Distrito de La Paz (21-I-87), a la Juventud Nazarena Internacional de Munaypata, otras instituciones y amigos (I.S.E.M.).

La Paz, 16 de abril de 1987

HISTORIETAS

Dramas clasificados

DANIEL EL TRAVIESO

¡Me voy de la casa! ¡Promesas, promesas!

Solución a SOPA de LETRAS

N	O	M	E	N	O	L	A	S						
A	P	I	S	B	O	R	I	O						
E	M	I	N	R	R	E	D	R						
B	E	A	C	O	T	A	N	I						
D	O	E	Z	R	I	V	U	N						
I	N	E	R	O	M	A	S	O						
P	E	A	L	E	N	R	C	C						
C	R	O	N	T	E	L	A	L	O					
E	C	E	N	T	I	P	S	E						

51/SIETE ríos americanos.

SOPA de LETRAS

V	F	E	R	U	L	O	N	O						
L	P	R	E	T	I	A	O	L						
S	A	L	A	I	D	E	R	S						
I	R	H	I	N	M	I	U	O						
S	I	R	A	N	C	E	E	L						
I	S	L	A	Y	C	I	G	O						
S	O	L	E	I	A	R	A	S						
H	E	L	A	N	A	T	A	S						
E	S	T	O	C	O	L	M	O						

CUATRO países europeos y sus capitales

Se leen de izquierda a derecha, de derecha a izquierda, de arriba abajo, de abajo arriba y en diagonal al derecho o al revés. Trazando una línea alrededor de cada palabra, procure localizarlas todas, teniendo en cuenta que una misma letra puede formar parte de dos o más nombres por cruzarse entre

Fronteras de la ciencia

EL ORIGEN DE LOS COMETAS

Fronteras de la ciencia

EL ORIGEN DE LOS COMETAS

MARIA DE ORO

DICK TRACY

Picapiedra

Agata

Avisos Económicos

PRESENCIA

La publicidad y avisos económicos, se reciben en las siguientes direcciones:

COCHABAMBA.- Calle Ecuador E-387 Teléf. 36014
COBIJA.- Cobija
LA PAZ.- Mariscal Sta. Cruz Ed. Esperanza.
ORURO.- Avenida 6 de Octubre Edif. Club Oruro. 3er piso. Teléf. 51725.
POTOSI.- Plaza Alonso de Ibañez N° 8 Tel. 22622.
SUCRE.- Calle Arenales N° 115.- Teléfono 22116.
SANTA CRUZ.- Calle Beni N° 84 Teléf. 48866.
TRINIDAD.- Avenida 6 de Agosto N° 781. Teléfono 21227
TARIJA.- Calle Bolivar 248. Teléf. 2125.

PANDO.- COBIJA, Avenida 9 de Febrero.

En La Paz, los avisos económicos para los días domingo y lunes, se reciben hasta horas 12 del día anterior

GUIA AVISOS ECONOMICOS

1. Automóviles - compra - venta
2. Camiones - camionetas - vehículos tracción 4 ruedas - compraventa
3. Motos y Bicicletas - compra - venta - servicios
4. Alquiler de vehículos - Rent a car
5. Llantas, baterías, repuestos automotores
6. Talleres de reparación, desabollado y pintura
7. Casas: Compra - venta alquiler anticrético
8. Departamentos compra venta alquiler anticrético
9. Habitaciones - con o sin muebles alquiler anticrético
10. Garajes y galpones - lotes y terrenos compra - venta alquiler anticrético
11. Fundos, propiedades agrícolas y rústicas Compra- venta - alquiler
12. Permutas Casas, automotores, propiedades y otros
13. Materiales de construcción
14. Empleos Se ofrecen - Se buscan
15. Técnicos
16. Técnicos en Radio y TV.
17. Técnicos en electrodomésticos
18. Plomeros - electricistas - mecánicos
19. Albañiles - pintores - carpinteros
20. Profesores - enseñanza y aprendizaje - Academias Institutos
21. Mecanógrafos, traductores - Tareas de oficina
22. Tramitadores y gestores
23. Servicio doméstico Se necesita - Se ofrece
24. Oficios varios Ofertan servicios
25. Servicios profesionales
26. Proyectos - asesorías
27. Restaurantes - snacks - whisquerías - equipo materiales - servicios
28. Saunas duchas - gimnasios - ofertas - servicios
29. Peluquerías - salones de belleza - artículos de tocador - ventas - servicios
30. Limpieza dry cleaning - ropa - alfombras - otros productos - servicios
31. Residenciales hoteles - pensiones - hoteles
32. Cueros - zapaterías materiales accesorios - servicios
33. Computadoras Mecánicos - servicios - accesorios - compra - venta
34. Orquestas grupos musicales - amplificación entretenimiento
35. Instrumentos musicales - accesorios - compra - venta - alquiler servicios
36. Televisores - video - componentes - radio - telecomunicaciones - accesorios - servicios
37. Libros - revistas - filatelia - monedas - hobbies- artículos de librería
38. Objetos de arte - antigüedades cuadros - joyas - oro
39. Armas - caza - pesca - accesorios - servicios
40. Préstamos e hipotecas
41. Atención fiestas y banquetes - repostería - alquiler de vajilla - servicios
42. Muebles - enseres y menaje de casa- compra venta
43. Cocinas - refrigeradores y electrodomésticos - compra - venta.
44. Ropa- telas - Sastres - Costureras - clínicas de camisas
45. Artículos deportivos - ventas - servicios
46. Valores - acciones - patentes - inventos
47. Equipo médico - quirúrgico - medicina - farmacia - laboratorios- servicios
48. Herramientas y utiles de trabajo" compra - venta - servicios
49. Teléfonos - alquiler - accesorios - servicios - compra - venta
50. Extravíos y recompensas
51. Boutiques - Modas - Lencería
52. Fotografía - cine - Optica - Equipos - accesorios - servicios
53. Máquinas de coser- tejer - de uso domestico
54. Máquinas - motores - accesorios de uso industrial
55. Máquinas de escribir - materiales de oficina - accesorios - ventas- servicios
56. Fotocopias - máquinas - accesorios - ventas y servicios
57. Imprentas - materiales - accesorios - ventas- servicios
58. Negocios, locales comerciales en venta - alquiler y anticrético
59. Animales veterinarias - productos y servicios
60. Varios

1 Automóviles Compra-Venta

VENDO FORD BRONCO 1981 americano. Ref. teléfono 310862.

7 Casas: Compra-venta alquiler - anticrético

CASA EN ANTICRETICO $us. 4.000 (4) dormitorios, sala comedor, baño completo, cocina, lavandería garaje para un auto. Villa Fátima, teléfono 312153 (16-20/213834).

8 Departamentos compra-venta alquiler - anticrético

VENDO DEPARTAMENTO Amplio a una cuadra de la plaza Murillo Ref. Potosi 964, Of. 7, Teléf. 376552.

9 Habitaciones con o sin muebles alquiler - anticrético se busca - se ofrece

ANTICRETICO Pieza pequeña para persona sola, en Miraflores. Ref. Potosi 964 Of. 7, Teléf. 376552.

HABITACION CON BAÑO Para estudiante ó persona sola anticrético 1.500 $us. o alquiler 60 $us sobre calle Landaeta N° 585 (4 cuadras UMSA) (15-18/213830).

15 Técnicos

EX-TECNICO DE NATIONAL Repara televisores a domicilio, color, blanco negro y stereofónicos, teléfono 375313 (14-22/213825).

Toda hora [illegible] nes - [illegible] domicilio 279-1 213067

DUCHAS LORENZETTI Reparaciones, instalaciones, mantenimiento domiciliarios Teléfono 370844 (12-21Abr/213821)

CALEFONES Reparación, instalación, mantenimiento 336005 (9-22/4/213697).

MICRO COMPUTADORAS Reparamos hacemos mantenimiento, Hardware Software, Zenith, I.B.M. Texas a instalaciones, domicilios 354522 (15-21/213832).

16 Técnicos en radio y TV.

TV. COLOR Repara televisores, betamax, componentes, 3 en 1, calculadoras a domicilio 354522 (15-21/213832).

TV REPARO Televisores color B/N minicomponentes Stereofónicos, tres en uno cualquier marca garantizado domiciliar Teléf. 311031 (12-19/Abr/213815)

TV. SONY REPARO Trinitron, Sanyo, Toshiba, Hitachi, General, color blanco y negro, componentes 3 en 1 toda marca domicilios, amplia garantía, teléfono 311948 (8-24/213593).

17 Técnicos en electrodomésticos

COCINAS A GAS Reparamos limpiamos a domicilio, trabajos garantizados, teléfono 320194 (1515-28 Abr/213828).

COCINAS TODA MARCA eléctricas y a gas, aumento de llama, teléfono 329686 (4-17/21358).

LAVADORAS TODA MARCA Reparaciones, mantenimiento c instalación 329686 (4-17Abr/213568).

CALEFONES REPARACIONES mantenimiento, instalaciones con garantía escrita 329686 (4-17Abr / 213568).

TECNICOS GARANTIZAMOS 1 año reparaciones, mantenimiento de cocinas, hornos, gas eléctricas, lavarropas, calefones, lustradoras, rebobinamos motores, trabajos a domicilio 342220 (16-17/342220).

REPARACIONES DE REFRIGERADORES Friziders, conservadoras, neveras, vitrinas, refrigerantes, aire acondicionado, cámaras friferas, máquinas heladeras, stock de repuestos consultas sin compromiso 342220 garantía escrita 1 año Servicios domiciliarios (16-17/213835).

CALEFONES Lavadoras, cocinas eléctricas, duchas, reparación, instalación, mantenimiento, garantía servicio, inmediato 336005 (9/22/4/213597).

18 Plomeros - electricistas Mecánicos

PLOMERO Instalaciones, reparaciones, mantenimiento de sus sanitarios le ofrecemos tapas tanque, tazas, inodoros, griferías, repuestos sueltos teléfono 370844 (12-21Abr/213821)

ELECTRICISTA Toda hora, instalaciones, teléfono 329686 (4-17Abr/213568).

PLOMEROS GARANTIZAMOS 1 año instalaciones sanitarios, calefones, duchas, tinas- hidromasajes, todo tipo de reparaciones, cambiamos accesorios, grifería en general, inodoros, lavamanos rotos, rajados entrego nuevo, ubicamos filtraciones. Atención inmediata 342220 (16-17/213835).

19 Albañiles, pinturas y carpinteros

TECHOS modificamos cambiamos y pinturas Teléfono 342680 (10/16/4/213805)

CONSTRUCCIONES remodelaciones ampliaciones, refacciones, fachadas decoraciones arquitectónicas Teléfono 342680 (10/16/4/213805)

MUROS DE contención drenajes alcantarillados cámaras sépticas embovedados teléfono 342680 (10/16/4/213805)

CEPILLAMOS PISOS Plastificamos, teléfono 324180 (14-30 Mayo/213829).

CANALETAS Bajantes, reparaciones, techos, goteras Teléfono 370044 (12-21Abr/213821)

PINTOR EMPAPELADO y letreros Tel. 323778 (10/16/4/213802)

PINTOR interiores exteriores refacciones decoraciones empapelados revestimientos enchapes teléfono 342680 (10/16/4/213805)

20 Profesores, enseñanza y aprendizaje Academias - Institutos

MATEMATICAS Si es fácil 366135 (3-16Abr 213558 --).

CENTRO DE INVESTIGACION De idiomas nativos, dicta cursos de aymara y quechua. Pérez Velasco 791, Of. 9, teléfono 369938 (14-27Abr/213824).

21 Mecanógrafos - traducciones tareas de oficina

MECANOGRAFO Repara máquinas de Escribir, coser a domicilio Referencias Teléfono 811354 (10/16/4/213803)

22 Tramitadores y gestores

ABOGADO Tramita Juicios Civiles, libretas Militares, 20 años práctica, brevets, Pasaportes, Transferencias Reposiciones, Partidas, Nacimientos Sagarnaga 161 Telf. 374683 (12-16Abr./213817)

BALANCES Apertura empadronamientos de negocios efectuamos, teléfono 3-51198 (1-12 My/208282).

24 Oficios varios ofertas-servicios

LISTA DE VACANCIAS OFRECIDAS POR EL DEPARTAMENTO DE PROMOCION DE EMPLEO

SEGUNDO PISO DEPARTAMENTO DE PROMOCION DE EMPLEO TELEFONO 374359 ATENCION DE HORAS 8:00 A 12:00 Y DE 14:30 A 18:00.

MAESTROS ALBAÑILES EN OBRA FINA Con experiencia y certificados de trabajo - Zona Ciudad Satélite y Calacoto.

MAESTRO JARDINERO Con experiencia y certificados - Zona Sopocachi.

MAESTRO TAPICERO Con experiencia y certificados - Varias Zonas.

CHOFER PARTICULAR Con experiencia y garantía personal - Zona Norte.

MAESTRO PLOMERO Con experiencia y certificados - Zona Miraflores.

CAPATAZ PARA MINA PARA LA LOCALIDAD DE KARACATO Con experiencia y certificados de trabajo.

PEONES Y BARRETEROS PARA MINA Con experiencia y certificados de trabajo - Para la Localidad de Karacato.

PROFESOR NORMALISTA PARA LA PROVINCIA LOAYZA- Con experiencia y certificados.

MAESTRO PASTELERO Con experiencia y certificados

VENDEDORES AMBULANTES DE AMBOS SEXOS Con experiencia y garantía personal - Varias Zonas.

EMPLEADA [illegible] TICA PARA [illegible] CRUZ- Con experiencia garantía personal

EMPLEADAS [illegible] TICAS Con experiencia garantía personal ferentes Zonas

La Paz, 3 de abril

Departamento de [illegible] moción de Empleo

25 Servicios Profesionales

ARQUITECTO BANISTA [illegible] supuestos, [illegible] ciones, garantía, [illegible] tualidad, [illegible] Castro 1617 Tel. (12-26Abr/213809)

27 Restaurantes - snacks - whisquerías - equipo - materiales - servicios

Para restaurant [illegible] vendo refrigeradora [illegible] feteria, horno [illegible] 370549 (10/16/4/213

30 Limpieza Dry-cleaning Ropa - alfombras - otros productos - servicios

SE REALIZA lavado [illegible] alfombras electrolux [illegible] plomería y lavado [illegible] vidrios, teléfono [illegible] (31-27 Abr/208231).

34 Orquestas grupos musicales - amplificación entretenimiento

CARLOS ROJAS [illegible] ta teléfono 36408 [illegible] Abr/212974).

ORQUESTA GUENITA y Ma[illegible] teléfono 811572 23/Ab/213086).

GUALBERTO TA[illegible] Organista Interno Tel 357293 22Abr/213586).

ORGANISTA A[illegible] DO RODRIGUEZ [illegible] - 352614 (16-[illegible] yo/213827).

DISCOTHEQUE [illegible] plificaciones, [illegible] 783026 (1-10 My/2[illegible]

LOS PEQUENIN[illegible] Orquesta Tel. 3[illegible] 1/5/212997)

36 Televisores - videos - componentes - radio - telecomunicaciones - accesorios - servicios

COMPRO Televi[illegible] Blanco, Negro, [illegible] Stéreos, cualquier [illegible] ñano estado, pago [illegible] precios. Telf. 3[illegible] 19 Abr/213815)

TV COMPRO televi[illegible] color, blanco negro [illegible] 1, funcionando o [illegible] tos pagamos en [illegible] teléfono [illegible] (8/23/4/213930).

38 Objetos de arte - antigüedades - cuadros - joyas - oro

VENDO OLEOS [illegible] turo Borda. Pedro [illegible] miento, Revira [illegible] Luisa Pacheco. [illegible] cias 325758 (16-20/

40 Préstamos e hipotecas

PRESTO DOLARES MOMENTO SIN DEMORAR IOS [illegible] menores teléfono [illegible] (8/21/4/87/213591)

42 Muebles - enseres y menaje de casa - compra venta

LIQUIDACION DE [illegible] VING. Esquineros [illegible] sueltos, precios [illegible] bajo de su precio [illegible] proveche, imitación [illegible] no igualados, Sede [illegible] exposición en Sede [illegible] Segunda N° 1161 [illegible] (MUEBLERIA [illegible] CHALLA) (12-[illegible]

43 Cocinas refrigeradoras y electrodomésticos - compra - venta

LLAMA AZUL [illegible] bricamos cocinas, [illegible] industriales, [illegible] cientes, teléfono [illegible] 15/208298).

47 Equipo médico-quirúrgico Medicina - Farmacia Laboratories - servicios

DENTISTAS LLEGO la oportunidad de tener su propio equipo dental, equipos nuevos importados argentina. Ultimos modelos, teléfono 340614, llame y vea y no se arrepentirá (15-23 Abr/213208).

58 NEGOCIOS LOCALES COMERCIALES EN VENTA-ALQUILER

OFICINAS (90 metros) con garaje para 7 modernos garaje sobre Av. Villazón, referencias teléfono Perú. 335164 (15-23/213830).

60 VARIOS

TEODOLITO OFREZCO POR VIAJE Precio de regalo Referencias Calle Buero 370 copias Tocorón (15-18/213830).

TEODOLITO Y PLANCHETA Vendo de ocasión. Referencias teléfono 364678(3-16 Abr/213363).

RAYO FLOTANTE Calentador de baño, en sus dos tipos: inmersión y ducha. Ventas únicamente en Juan 835 y Colombia 219 Cía Universal (4-17/208383).

VENDO MAQUINARIA Completa para pollos brouster y freezer horizontal, sin motor. Referencias, teléfono 340520 (14-17/213822).

SE VENDE MESAS De billar, teléfono 357411 (16/20 Abr/213829).

ATENCION VENDO RUNCHO de Plástico y grumpos de 5/8 a precio de costo. Referencias Calle Ururea 522, teléfono 43823 Santa Cruz (16-4 My/208136).

ESPUELINES, ESPUELAS, Guantes caballete, guantes paseo cuero, artículos deportivos "JORDAN" C. Santa Cruz 296 (16-20/213833).

COMPRA VENTA Artefactos sanitarios, usados, nuevos, teléfono 25944 (15-21Abr/213821).

BICICLETA compro Ref. 336725 (10-16Abr/213807)

IMPERMEABILIZAMOS terrazas, losas tejas ecológicos enlaozados pergolares vidrios cámaras piscinas tanques cisternas desagües, cabeceras, goteras en general Teléfono 342680 (08/16/4/213805)

Santa Cruz

LOTES EN SANTA CRUZ de 600, 1.200, 1.500 M2 a más zona sur de la plaza principal a los lotes de una residencial zona alta y seca. Tratar telefonos en Santa Cruz 22280 , 42881 (08/30/4/208324).

TERRENO En Santa Cruz sin intermediarios vendemos hasta 30.000 m2 de terreno urbanizado. Inmejorables condiciones entre particular industrial y barrio residencial. Ref. 3 8228, llame ya de oficina.

CAMARERO DE PRIMERA A sueldo o porcentaje, con documentos presto para Santa Cruz. Casa y comida, ofrezco contrato por un año, llamar Santa Cruz, teléfono 22967 (12-16/208128).

SE VENDE UNA CASA en barrio Hamacas. Sin intermediarios. Telf. 3256. (14-15Abr/208135).

SUCRE

EN VENTA un espejo antiguo veneciano con marco dorado y escudo nacional, medidas 1.44 x 95 cms. Referencias al Telf. 24005 SUCRE

ATENCION POTOSINOS Vendo casa en Sucre dos cuadras plaza principal con tienda precio por debajo plan regulador oportunidad para irse Sucre. Referencias fono 22033 calle Campos 108 Sucre 7-20-4-208277.

Cochabamba

EN COCHABAMBA EN VENTA una casa con 203 mts. cuadrados una pieza grande dos piezas pequeñas, dos baños ducha caliente, garaje, patio, luz, agua con verja de piedra y metálico, papeles en orden situada sobre plaza José Cuadros Calle Moxos 1795 esquina Guadalquivir en Bs 40.000.- Ref. Ciudad de Oruro Telf. 54655 horas 18 a 20 (28/1/4/208351).

EN COCHABAMBA Almacén independiente en anticrético, esquina Calama y 16 de Julio, ideal para consultorio, farmacia, librería etc. teléfono 27741 CBBA. (15-26/209877).

EN COCHABAMBA se vende lote zona residencial con toda su infraestructura Telf. 46102 Cochabamba.

EN COCHABAMBA Vendo casa sobre 1.000 m2. con árboles frutales en cruce Taquiña, sobre la avenida a Cervecería Taquiña con papeles al día. Ref. Teléfono 23906 en La Paz 783553.

POTOSI

ATENCION POTOSINOS Vendo casa en Sucre dos cuadras plaza principal con tienda. Precio por debajo plan regulador. Oportunidad para irse a Sucre. Referencias teléfono 22033, calle Campos 108 Sucre (9-29Abr/208277).

TRINIDAD

DE OCASION se vende Motel funcionando sobre 1.900 m2. ubicado en la ciudad de Trinidad (Beni) Ref. Fono 322743 La Paz (10-14Abr/213809)

TARIJA

EN TARIJA Matrimonio solo necesita urgente departamento o casa con o sin muebles, llamar al 4715 Tarija (31-10 Abr/192603).

ORURO

EN ORURO SE VENDE De ocasión una voiqueta P-700. Referencias, teléfonos 51635 - 55110 - 55110 (14-20/213020).

VENDO POR UNIDADES Proyectores de cine simpiex XL de 35 milimetros, con todos sus accesorios a precio de regalo. Referencias teléfono 41564 (16-22/212022).

APRENDA

Pura práctica, reparación de televisores. Damos título ISE. Calle Murillo 760 Int.

Maestros rurales exigen que no se pague la deuda externa

El Magisterio rural de La Paz, en asamblea general realizada en el Pabellón "A" de la UMSA, decidió exigir al gobierno que no se pague la deuda externa, así como el recorte del elevado presupuesto destinado a los sectores represivos, para poder incrementar salarios a los trabajadores.

La Asamblea general de maestros rurales de La Paz rechazó la propuesta gubernamental de incrementar en un 16 por ciento, los salarios de los trabajadores, razón por la que convocaba a la clase trabajadora a concurrir a la marcha de protesta convocada por la COB, para hoy.

Llaman a sus bases a acatar las disposiciones de la COB, aun en caso de dictarse el estado de sitio.

Ratifican el desconocimiento de las autoridades ilegalmente designadas, dando plazo de 48 horas al Ministerio de Educación para la designación legal de aquellos.

Las recaudaciones aduaneras subieron con relación a 1986

Las recaudaciones aduaneras se incrementaron en un 103 por ciento, durante el primer trimestre de 1987, respecto de 1986, según información proporcionada por el director general de Aduanas, Jaime Sandi.

Sandi atribuye ese incremento al crecimiento de las importaciones en un 20 por ciento mensual, y a la disminución del contrabando y de la corrupción administrativa, como consecuencia de la aplicación del decreto 21367.

Entre enero y marzo del presente año, hubo un ingreso de 44,5 millones de bolivianos; frente a 22 millones, en 1986. Se debe anotar que el incremento más importante en las recaudaciones aduaneras se registró en 1986, con relación a 1985: el equivalente a 120 millones de bolivianos, frente a 29 millones en 1985, que significa un aumento del 313 por ciento.

Se estudia su reestructuración

OIT presta asesoramiento al Ministerio de Trabajo

El subsecretario de Trabajo, Luis Zegada, anunció que el experto de la Organización Internacional del Trabajo (OIT) Juan Pedro Trujillo, se encuentra en el país a fin de recoger información básica para encarar la reestructuración del Ministerio de Trabajo y Desarrollo Laboral.

Dijo que se trata de rescatar la función tutriz en la problemática social y laboral del país; establecer la protección de los trabajadores del sector "informal", y mejorar el sistema cooperativo con criterio técnico-científico.

El funcionario manifestó que la reestructuración tiende a lograr la correspondencia de ese Ministerio con la realidad social del país, mejorando las políticas y las relaciones laborales entre los sectores de trabajadores.

Refirió que esta tarea del replanteamiento "significa una etapa de la continuidad funcionaria que no implica gastos para el Tesoro General de la Nación, porque el financiamiento estará garantizado por la OIT, que cuenta con programas presupuestarios para este tipo de experiencias, que ya se desarrolló en México , Colombia, Venezuela y Perú".

FURGONETA

De 1 ó 1 1/2 ton. necesitamos, para compra inmediata.

Ref. Telf: 372344, Int. 34

COLEGIO "SAINT ANDREW'S"

Requiere los servicios de Profesores (as) de Inglés avanzado, con dominio del idioma.

Las entrevistas se llevarán a cabo en el Colegio (La Florida, calle Las Retamas final), los días 20 y 21 del presente mes, de horas 8:00 a 15:00.

La Paz, 15 de abril de 1987

INFORMES:
COCHABAMBA: Tel 46841
LA PAZ: Tels. 353709 365576

HISTORIETAS

JUSTO Y FRANCO

EL DETALLE QUE FALTABA

Records Mundiales

Encantos

CANDIDO

BOMBOLO

ABUELO

TENIS- AL CAMBIAR DE CANCHA *Deportes en Acción*

SATISFACCION PUBLICA

Yo Alfredo Zapata Campana, declaro públicamente mi retractación en el delito de apología que me permití formular en contra de la Sra. Carmen Sánchez de Aliaga, ya que en ningún momento tuve la intención de injuriar, calumniar o difamar a dicha señora, salvando de esta manera y afirmando su intachable conducta y honorabilidad.

La Paz, 13 de abril de 1987.
Tte. Log. ALFREDO ZAPATA CAMPANA
C.I. Nº 2017025.

CP7 - AA FILIAL TARIJA

Rinde homenaje póstumo al gran radioaficionado colega CP1-HME,

† Don Juan Rojas Bravo

Quién quedará eternamente en nuestros corazones y hace llegar a su atribulada familia su sentido pésame.

Blanca Ale
Presidenta

CineTV

Monje Campero Tel. 323333

Matinée Hs. 15.30, Tanda Hs. 19.00 y Noche Hs. 21.30 **Ninja, en la caverna del dragón y Espejo de Alemania.**

16 de Julio Tel. 377099

Matinée, Tanda y Noche **La misión.**

6 de Agosto Tel. 323829

Matinée Hs. 15.45, Tanda Hs. 19.15 y Noche Hs. 21.30 **El color del dinero** (14 años).

Universo Tel. 342660

Matinée Hs. 15.15, Tanda Hs. 18.45 y Noche Hs. 21.00 **Pelotón** (14 años) y **El mundo al instante.**

Monumental
Roby Tel. 362135

Matinée Hs. 15.30, Tanda Hs. 18.30 y Noche Hs. 20.30 **La vida de Nuestro Señor** y **El mundo al instante.**

París Tel. 329704

Matinée Hs. 15.30, Tanda Hs. 18.30 y Noche Hs. 21.00 **Kid el campeón** y **El mundo al instante.**

México Tel. 351205

Matinée Hs. 14.30, Tanda Hs. 18.30 Doble **Milagro a los cobardes y Poncio Pilatos.**

Roxy

Matinée y Tanda Doble **Masacre bajo sol y Ursus la muchacha tártara** Noche **Masacre bajo sol.**

Murillo Tel. 352647

Matinée y Tanda Doble estreno **San Martín de Porres** y **Jesús el niño Dios.**

Bolívar Tel. 325051

Matinée Hs. 15.30, Tanda Hs. 19.00 y Noche Hs. 21.30 **Mundo desnudo y cruel** (21 años) y **Espejo de Alemania.**

Scala Tel. 323535

Matinée Hs. 15 y 30, Tanda Hs. 19.00 y Noche Hs. 21 y 30 **Colegio de revoltosos** (21 años) y **Espejo de Alemania.**

Cinemateca Boliviana Tel. 325346

Matinée Hs. 16.00 y Tanda Hs. 19.30 **Hulot al volante.**

La Paz Tel. 325533

Matinée Hs. 15 y 30 **De un país lejano Juan Pablo II** y **Espejo de Alemania** Tanda Hs. 19.00 y Noche Hs. 21 y 30 **Recordándote** y **Espejo de Alemania.**

Princesa Tel. 353925

Matinée Hs. 15 y 30, Tanda Hs. 19.00 y Noche Hs. 21 y 30 **Emmanuelle "2"** y Espejo de Alemania.

Madrid Tel. 357174

Matinée Hs. 14 y 45 Doble **El niño y el toro** y **Jesús de Nazareth** Tanda Hs. 18 y 30 (continuado) **La verdadera historia de Bruce Lee, Jesús de Nazareth** y **El niño y el toro.**

Center

Matinée Hs. 14 y 45 Doble **Marcelino pan y vino** y **La verdadera historia de Bruce Lee** Tanda Hs. 18 y 30 Doble **La verdadera historia de Bruce Lee** y **Marcelino pan y vino.**

Miraflores Tel. 353842

Matinée Hs. 15.00 Doble **Mendigar o morir** y **Los cariñositos** Tanda Hs. 18 y 30 **Mendigar o morir** y **Los cariñositos.**

Variedades

Matinée Doble **Locademia de policías** y **La venganza de Ursus,** Tanda Doble **Violencia en el tren de media noche** y **Mujeres con brios** (21 años).

JUVENTUD LIBRE SIN DROGAS

EMPRESA NACIONAL DE TELECOMUNICACIONES "ENTEL"

Se invita a las firmas interesadas en proveernos el material que a continuación se detalla.

ITEM	UNIDAD/CANTIDAD		DESCRIPCION
1	pzas.	8	Máquinas de escribir electrónicas Tipo IBM Standard

FACTORES DE CALIFICACION

Procedencia y/o marca, características, tiempo de garantía, condiciones de pago, lugar de entrega, plazo de entrega, y tiempo de mantenimiento de la oferta. Las propuestas deberán ser presentadas en sobre cerrado y lacrado hasta el día martes 21 del corriente, hasta Hs. 18:00 en las oficinas del Departamento de Adquisiciones Edificio Central 7º piso, calle Ayacucho o casilla Nº 4450 La Paz-Bolivia.

La Paz, abril de 1987

(Sello).- Empresa Nacional de Telecomunicaciones, Relaciones Públicas, ENTEL-BOLIVIA.

RADIO CLUB BOLIVIANO
FILIAL SANTA CRU
CP6 AA

Se inclina reverente ante la memoria gran radioaficionado conductor y líder de rueda de la amistad

† DN. JUAN ROJAS BRAVO
CPL HME

Haciendo llegar a su respetable familia y los integrantes de la prestigiosa rueda, expresiones de solidaridad y profundo pe ante su desaparición.

SANTA CRUZ, abril de 1987

MEJOR PELICULA (1986)
MEJOR DIRECTOR (OLIVER STONE)
MEJOR EDICION
MEJOR SONIDO

AHORA EN EXHIBICION SIMULTANEA CON LAS GRANDES CAPITALES DEL MUNDO!!!

PELOTON

5ª. semana DE EXITO!

HEMDALE FILM CORPORATION
Una Produccion de ARNOLD KOPELSON Un Film de OLIVER STONE
"PELOTON" TOM BERENGER WILLEM DAFOE CHARLIE SHEEN
Música de GEORGES DELERUE Co-Productor A. KITMAN HO
Producida por ARNOLD KOPELSON Productores Ejecutivos JOHN DALY y DEREK GIBSON Escrita y Dirigida por OLIVER STONE
DISTRIBUIDA POR ORION PICTURES

HOY Simultaneo
CINE UNIVERSO
CINE PALACE
Santa Cruz

OSCAR AL MEJOR ACTOR
PAUL NEWMAN

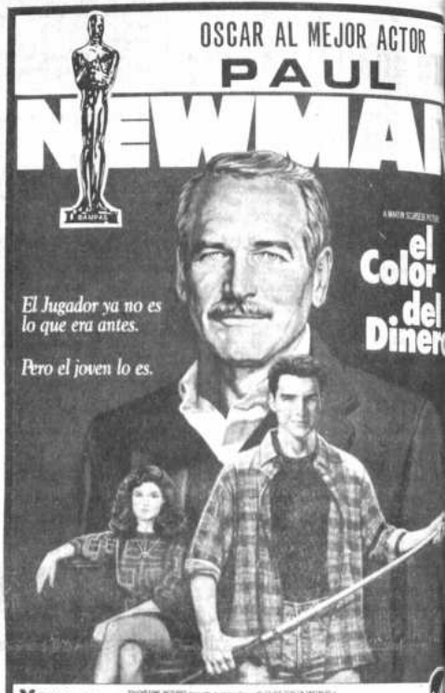

el Color del Dinero

El Jugador ya no es lo que era antes.

Pero el joven lo es.

Mayores de 14 años
PAUL NEWMAN TOM CRUISE

HOY Estreno
CINE 6 DE AGOST

LOS DERECHOS DE EXHIBICION DE ESTA PELICULA ESTAN AMPARADOS POR LEY. LA EXHIBICION NO AUTORIZADA POR CUALQUIER MEDIO AUDIOVISUAL SERA SANCIONADA Y PENADA

GANADORA DEL OSCAR A LA MEJOR FOTOGRAFIA

ROBERT DE NIRO JEREMY IRONS

3ª. semana

LA MISION

THE MISSION

TODO PUBLICO

HOY SIMULTANEO
CINE 16 DE JULIO (LA PAZ)
CINE BUSTILLOS (CBBA)

LOS DERECHOS DE EXHIBICION DE ESTA PELICULA ESTAN AMPARADOS POR LEY. LA EXHIBICION NO AUTORIZADA POR CUALQUIER MEDIO AUDIOVISUAL SERA SANCIONADA Y PENADA

HOY Estreno
Cine MIRAFLORES

" JESUS, NUESTRO SEÑOR".... HUMANA !!
" JESUS, NUESTRO SEÑOR".... SIMBOLO DE AMOR !!

CLAUDIO BROOK
NARCISO BUSQUETS
CARLOS EAST
ELSA CARDENAS
CARLOS AGOSTI
IVAN MIRANDA
XAVIER LOYA
RITA MACEDO

JESUS, NUESTRO SEÑOR

A COLORES

pemex

DOBLE CON

EL MAR LE ARREBATO A SU HERMANO. PERO EL MAR LE REGALO TAMBIEN A SU MAS GRANDE AMIGO.

ALMA MURIEL • AARON HERNAN
JORGE SANZ en

DIOS EL NIÑO Y EL MAR

Tan tierna como "MARCELINO PAN Y VINO"
Tan conmovedora como "EL NIÑO Y EL MURO"

Dirección: ANGELINO FONS

CINE MONUMENTAL ROB

pemex

La Vida de Nuestro Señor

con Claudio Brook, Guillermo Murray, Enrique Rambal, Jorge Rivero
Fotografía Eduardo Rome y Raúl Domínguez
Música Lorico C. Calzatti
Coreografía y Dirección Miguel Zacarías

MAÑANA ESTRENO EXCLUSIVO!

TODOS PUEDEN GANAR

MAS DINERO ahorrando en MUTUAL LA PAZ, porque paga los más altos intereses cada mes

MUTUAL LA PAZ

OPERACIONES en bolivianos y dólares AL INSTANTE porque MUTUAL LA PAZ atiende sin interrupciones Hs. 8:30 a 17:30

USTED GANA INMEJORABLES INTERESES Y AYUDA A OTORGAR PRESTAMOS A QUIENES NECESITAN

Oficina Central: Av. 16 de Julio (El Prado) esquina Bueno